Correio da Manha

Impresso nas machinas rotativas de Marinoni — Director --- EDMUNDO BITTENCOURT — Impresso em papel da Casa P. Prioux & C.—Paris

ANNO VI — N. 1.877 — RIO DE JANEIRO--SABBADO, 1 DE SETEMBRO DE 1906 — Redacção — Rua Moreira Cesar n. 117

O sangue de Sergipe

As primeiras noticias chegadas sobre o triste desfecho do caso de Sergipe eram de ordem a não despertar outros commentarios que não fossem os da magua pelo derramamento de sangue de irmãos. A força federal, obedecendo a ordens superiores, vira-se obrigada, no cumprimento de seu dever, a repellir com uma descarga o ataque desatinado de populares que se insurgiram á mão armada contra as deliberações do poder legislativo e do poder executivo da Republica.

Outras informações não tardaram, assegurando os esforços que pessoalmente empregára o general commandante da força para que os exaltados partidarios não insistissem no louco proposito de uma resistencia, para a qual não estavam de modo nenhum preparados. Essa attitude, aliás recommendada pelo ministro da guerra e pelo presidente da Republica, si pareceu a muitos uma demonstração de fraqueza incompativel com o prestigio da autoridade, á grande maioria dos brasileiros veiu causar agradavel commoção, ferindo o seu velho sentimentalismo meridional. Houve quem se lembrasse d[illegible]

A communicação official [illegible] ral Firmino Rego veiu, porém [illegible] formar por completo a impr[illegible] primeiros momentos. O seu [illegible] ma, narrando os factos daqu[illegible] manhã de 28, foi uma surp[illegible] gradabilissima para a naç[illegible] foi uma decepção das mais [illegible] que tem recebido o espir[illegible]

Quando toda a gente [illegible] a palavra solenne do com[illegible] 3º districto viesse enc[illegible] vamente essa deploravel [illegible] descalabro federativo do [illegible] pondo sem rodeios o qu[illegible] punham a verdade, eis qu[illegible] gredo dos gabinetes gove[illegible] para a larga publicidade d[illegible] affirmação de que os facto[illegible] nham passado como o te[illegible] nunciara, mas de modo [illegible] diverso: Fausto Cardoso [illegible] strado pelas balas dos sold[illegible] á voz de fogo de seu c[illegible] frente á frente, quando [illegible] mas da União, ao lado d[illegible] investira numa allucinac[illegible] atira de olhos fechados [illegible] de um precipicio. Não [illegible] so fora morto pelo dis[illegible] carabina de uma praça [illegible] palacio, quando, depoi[illegible] deste pelo braço do aju[illegible] do general, incitava á [illegible] pequeno grupo de po[illegible] [illegible] sa [illegible] de a [illegible] a frce [illegible] sto Cai o- [illegible] o casual da [illegible] a guarda do [illegible] de ter saido [illegible] te de ordens [illegible] sistencia «um [illegible] aresz...

Morto casualmente! [illegible] ração é de uma grav[illegible] naria. Já em uma publi[illegible] *Seculo* um dos amigos [illegible] gipano veiu dizer, co[illegible] lidade de seu nome, q[illegible] telegramma official [illegible] dado um assassinato. [illegible] as essa declaração extraordinaria inserta no [illegible] deputado sergipano a responsabi[illegible] a conclusão do que s[illegible] tinha

Já não se trata da um acto militar per[illegible] da execução de orden[illegible] de um caso a apurar bem da justiça. [illegible] u [illegible] cia de [illegible] tos [illegible] utro ame [illegible] topar-se [illegible] cefa, a

Quem é o responsavel por elle? A casualidade attribuida á morte do insurgente sergipano sera talvez egual á do desapparecimento dos revoltosos de Santa Catharina e do Paraná em 1894?

Não. O general Firmino Rego não seria capaz de proceder de tal modo, e de tal modo acreditamos que não procedeu. Essa explicação infeliz do ferimento mortal do deputado revolucionario é ainda um resultado da ligação que havia entre elle e o presidente da Republica.

[illegible] Fausto Cardoso foi evidentemente morto na resistencia que, com [illegible] res, oppoz á reposição do presidente do Estado. Foi morto pela mesma [illegible] ga que fez tombar as outras victimas. A versão do [illegible] casual, a nosso ver, só teve uma causa: o desejo de attenuar a impressão de uma acção extrema exercida contra um politico que era intimo do dr. Rodrigues Alves.

O responsavel moral por esse triste fim do chefe do movimento sergipano é o presidente da Republica. A figura do general Firmino Rego não póde, nem mesmo com esse incidente do disparo por acaso, encobrir por um só momento a figura do chefe do Estado, cujas relações estreitas com o [illegible] tado partidario de Sergipe, cujas frequentes demonstrações de affectuoso carinho para com elle foram o incentivo para a arrojada empreza que o levou á terra natal.

Foi confiando na amizade e na condescendencia do presidente da Republica que elle se lançou ao golpe temerario. Em Aracajú, foi o prestigio de que o cercou o presidente da Republica, telegraphando-lhe felicitações por haver recebido uma manifestação opposicionista, que de vez o impelliu para o campo da luta armada, que animou partidarios a acompanhal-o até deante das carabinas do exercito. O palacio do Cattete era a grande lanterna magica que projectava sobre o panno branco de Sergipe os quadros risonhos, que a imaginação ardente do moço creara como sendo a representação segura de um futuro proximo.

O dr. Rodrigues Alves não mediu as consequencias do estimulo que deu a seu amigo. Mas isso não impede que hoje para elle se voltem os olhos vermelhos de chorar da viuva e dos filhos daquelle que, se levantando contra o congresso e contra o exercito, não teve, mesmo deante da morte, senão phrases de confiança e amor para o homem que elle considerava «o mais justo dos brasileiros».

Topicos e Noticias

O TEMPO

O dia de hontem conservou-se nublado, embora deixando por vezes apparecer o sol.

A temperatura foi deliciosa: [illegible] —23,1 para a maxima, 18,9 para a minima.

O vento predominante foi o [illegible] SE.

HONTEM

Não houve despacho no palacio do Cattete, nem o presidente da Republica recebeu em seu gabinete nenhum dos seus secretarios.

Apenas conferenciaram [illegible] o sr. Rodrigues Alves os srs. J. J. Seabra e os deputados Ferreira Braga e Lamounier Godofredo.

Conferenciaram com o ministro da fazenda os drs. Anizio de Abreu, Rodrigues Alves Filho, Hercilio Luz, Thomaz Cavalcanti e Pires Brandão Willeman, director da Estatistica Commercial.

Estiveram no gabinete do dr. Felix Gaspar, ministro do interior, os seguintes srs.: deputado Pandiá Calogeras, dr. Aarão Reis, maestro Henrique Oswald, capitão Jesuino de Albuquerque e drs. Eliezer Tavares e Acauã Ribeiro.

CAMBIO

Curso official

PRAÇAS	90 D/V	Á VISTA
Sobre Londres	16 29/32	16 3/4
» Paris	565	571
» Hamburgo	697	705
» Italia	—	579
» Portugal	—	393
» Nova York	—	2.062
Libra esterlina em moeda		14.425
Ouro nacional em vales por 1$		1.607
Bancario	16 7/8	16 15/16
Caixa matriz	16 7/8	16 29/32

Renda da Alfandega

Renda do dia 31:		
Em ouro	118:498$751	
Em papel	157:263$077	275:761$828
Renda do dia 1 a 31 do corrente		7.485:364$311
Em egual periodo de 1905		6.960:160$579
Differença a maior em 1906		525:203$732

HOJE

Despacha com o presidente da Republica o ministro da fazenda.

Pagamentos no Thesouro Federal: Chefe do Estado e gabinete, Senado e Camara, aposentados de todos os ministerios, Côrte de Appellação, juizes seccionaes do Districto Federal e do Estado do Rio, Tribunal Civil e Criminal, ministerio publico, Tribunal do Jury, juizo dos feitos da fazenda municipal, pretores, Tribunal de Contas, Thesouro, fiscaes de bancos e companhias, Inspectoria de Obras Publicas, Archivo Publico e Junta Commercial.

Na Prefeitura: Gabinete do prefeito, directoria geral de policia administrativa, archivo e estatistica e cemiterios.

Está de serviço na repartição central de Policia o 1º delegado auxiliar.

MISSAS

Reza-se por alma de Maria Amelia da Silva, ás 9 1/2 horas, na egreja de S. Francisco de Paula.

REUNIÕES

Effectuam-se as seguintes:

Da Companhia Brasil Industrial, assembléa geral extraordinaria; do Supr. Trib. de Just., sessão ordinaria e eleição; Sup. Cons. assembléa ordinaria; da U. D. M. Prazer da Infancia, reunião intima; Hodierno Club, recita mensal; além das annunciadas na «Vida Operaria».

A' NOITE

RECREIO — Não lhe bulas.
LUCINDA — Cá e Lá...
MOULIN ROUGE — Programma variado.
PALACE THEATRE — Espectaculo variado.
MAISON — Funcção variada.

No Estado de Alagôas procede-se hoje á eleição de um senador federal.

Nada teria de interessante esse pleito si apenas se tratasse, por parte da oligarchia dominante naquella terra, de substituir o senador Euclydes Malta, que deixou a cadeira senatorial para reoccupar o cargo de governador do seu Estado. Nem offereceriam interesse os nomes dos dois pleiteantes: os srs. J. J. Seabra, ex-ministro do interior, e o sr. Oiticica, que já teve assento no Senado Federal.

O que está dando importancia á eleição de hoje é a intervenção de um elemento estranho á politica alagoana num pleito que nada tem com a vida intestina dos demais Estados.

Com o fim de hostilizar a eleição do sr. Seabra, a politica dominante da Bahia que, o sr. Ruy Barbosa á frente, a considera como uma offensa feita aos interesses de sua aggremiação politica e ao orgulho dos seus proceres, tratou de proteger do modo mais franco o candidato adversario do sr. Seabra, apresentado pelo governador e pela situação dominante em Alagôas.

Sabe-se que o sr. Oiticica obteve do governo da Bahia uma subvenção pecuniaria de dez contos de réis para as despesas da campanha eleitoral, além da promessa de um prélo para a publicação de um jornal *ad hoc*.

Essa intervenção intoleravel e inconcebivel da Bahia na vida intima do Estado de Alagôas causou a peor impressão nas fileiras opposicionistas daquelle Estado. Os dois chefes opposicionistas, srs. senador Manoel Duarte e barão de Traipú, irritados contra essa nova fórma de protectorado que a gente da Bahia quer exercer na sua terra, declararam-se dispostos a sustentar a candidatura dos seus adversarios, os amigos do governo, e o sr. Oiticica passou a ser o candidato de um unico e fraquissimo grupo opposicionista, quando poderia ter sido o candidato de toda a opposição alagoana.

Não será, portanto, de admirar si o sr. J. J. Seabra for eleito hoje senador por Alagôas, com uma votação quasi plebiscitaria. O que admira é o facto dos janizaros do BLÓCO estarem espalhando que já sommam a 38 os senadores que votarão contra o reconhecimento do sr. Seabra, como senador legitimamente eleito pelo Estado de Alagôas.

Havemos de assistir a mais esse esbulho de legitimo direito em homenagem á purificação de costumes, iniciada com a recente reforma eleitoral!

A cura do veneno de todas as cobras — A ultima descoberta — Notavel remedio do dr. Eduardo Lopes — Ler os attestados na secção livre.

A mensagem do governo relativa á creação de um sanatorio nesta capital foi distribuida ao sr. Pereira Nunes.

Novos padrões de ternos de palitot a 70$ e 80$, expõe hoje a Casa Colombo.

A Camara dos Deputados proseguiu hontem na votação das emendas offerecidas na 2ª discussão do projecto do sr. João Luiz Alves, reformando as tarifas alfandegarias.

Continuam os preços reduzidos em todas as secções da casa «Au Carnaval de Venise».

Como noticiámos antecipadamente, foram hontem assignadas pelo dr. Lauro Müller e os representantes do dr. Corthel e dos banqueiros que têm de fornecer os capitaes necessarios, as bases do contracto das obras e melhoramentos do porto e barra do Rio Grande do Sul.

No Banco Italiano de S. Paulo foram pagos hontem cinco decimos do bilhete 5.735 da loteria Esperança, premiado quarta-feira, com.... 10:000$.

Senador Arthur Rios
HA DIAS FALLECIDO

O BRASIL E OS BANQUEIROS

No Brasil, acima dos poderes publicos, acima mesmo do proprio povo, ha uma outra soberania, mais alta e elevada, a que as leis não se reportam, mas que de facto e a todo momento se affirma, se impõe e domina.

E' a soberania dos banqueiros, são os grandes senhores Rothschild.

Até hoje temos vivido na illusão de que somos um povo livre e independente; ninguem estremece mais do que nós a liberdade; ninguem é mais susceptivel e melindroso no que concerne á economia de sua vida e a tutela—onde quer que a vejamos, não depara em parte alguma melhores accusadores.

A verdade, porém, é que tudo isto é um platonismo e uma fantasia.

Vivemos com a illusão da liberdade, mas de facto e realmente vivemos sob uma tutela despotica e feroz que não conhece remittencias, que se faz lembrar a todo o instante, interrompendo as nossas alegrias e as nossas dores, e que quasi sempre prefere, para se affirmar, ao conselho amigo, á assistencia obsequiosa, ao interesse pelo nosso futuro e prosperidade, a formula grosseira da admoestação, da censura e, não raro, até da ameaça.

Nos grandes momentos da nossa vida, nos periodos de crise como nas épocas de felicidade, nas vesperas de resoluções e acontecimentos que entendem unicamente com a nossa existencia e com o nosso destino, sempre que o parlamento toma alguma medida de relevancia, os banqueiros londrinos, ainda quando não consultados, julgam-se no direito e na obrigação de intervir, ratificando ou não os nossos planos, os nossos projectos e deliberações.

Ainda agora, os jornaes ultimos falam de uma carta dos banqueiros Rothschild, dirigida ao sr. presidente da Republica, *manifestando em termos energicos* a desapprovação ao Convenio de Taubaté que a soberania nacional, por meio de seus delegados, acabou de fazer lei.

Não sabemos, ao certo, como teria o sr. Rodrigues Alves respondido a esta ousada advertencia; tudo que não fosse, porém, uma maneira delicada e cortez de fazer ver a estes senhores a irreflexão, a imprudencia e a affronta que havia nesta intervenção graciosa, seria de menos e pouco digno.

Dizem mesmo os referidos jornaes—e não houve contestação a respeito—que o sr. presidente da Republica, como unica resposta, garantira aos banqueiros londrinos que o Convenio não seria executado durante sua administração.

A ser verdade esta versão, é profundamente para lastimar que s. ex. não tenha sabido defender, na sua pessoa e no seu cargo, a honra e a dignidade do paiz, mostrando-se inferior á elevada funcção de que se acha investido, e condescendendo em soffrer uma humilhação de que participa todo o Brasil.

Certo, que ninguem em boa razão póde recusar aos srs. Rothschild o direito de acompanharem com interesse, com curiosidade, com solicitude mesmo o desdobramento da nossa politica, a orientação imprimida nos negocios publicos, as nossas tendencias, os nossos planos e projectos por isto que são, de certa maneira, interessados no nosso destino, a cuja sorte se acha ligada uma grande parte de sua fortuna.

Comprehende-se mesmo que, cordialmente, attenciosamente se manifestassem sobre os perigos, as inconveniencias e os resultados de uma medida qualquer que se lhes afigurasse prejudicial e funesta ao paiz, uma vez que, como banqueiros nossos que são, seriam naturalmente os chamados para entrar com o fundo necessario e indispensavel ás operações.

Mas insurgirem-se contra uma lei do paiz, censurarem uma deliberação publica, levarem a ousadia ao ponto de quererem obstar a execução de uma medida legal, é uma injuria, é uma affronta, uma audacia desmarcada que um povo independente nunca soffreria.

Com o serem nossos grandes credores, nem por isso lhes reconhecemos o poder de intervir na nossa vida, ainda a titulo de acautelarem e preservarem seus capitaes, em risco de se comprometterem por uma direcção errada de um governo qualquer.

Que se diria de um credor que sob pretexto de garantir o futuro de seu credito, estivesse a todo o momento a se intrometter na nossa vida intima, a discutir nossos negocios, contrapondo-se ás resoluções que em nossa intelligencia entendemos de tomar?

Si na vida privada esta interferencia é inexplicavel, na vida dos povos onde o conceito da liberdade é mais delicado, cheio de melindres e susceptibilidades, transforma-se e converte-se num aggravo e offensa.

Um banqueiro quando empresta dinheiro a uma nação, além da garantia real que sempre exige, funda sua operação na intelligencia, na força, na virtude, na probidade e no futuro de seus filhos; porque estas qualidades são essencialmente falliveis, é que se instituiram os juros, como uma compensação aos riscos eventuaes.

Si, portanto, se verificam estes riscos, si a intelligencia dos homens não leva a bom destino a administração publica, si com medidas insensatas compromette o futuro do paiz, lamente o banqueiro a contingencia e o desastre de sua operação.

Procurar, porém, intervir na vida intima deste povo, modificar as tendencias de sua politica seria um abuso que nenhum toleraria, porque o credito não é a escravidão.

Vivemos, porém, numa tão grande sujeição e dependencia dos banqueiros londrinos que nos curvamos ás imposições mais vexatorias, com o receio e o temor de que ao primeiro movimento de dignidade se nos fechem as portas.

Nossa politica que não conhece uma outra solução para as crises que não seja o recurso do emprestimo, que nos momentos difficeis só tem os olhos voltados para a praça de Londres, incapaz de, sem este salvaterio, resolver a situação mais facil, tolera e condescende, sem uma repulsa, com esta interferencia de todo o dia dos banqueiros na nossa vida publica, sacrificando assim as tradições de independencia e de dignidade que nos legou o Imperio, á pusillanimidade de incorrer no desagrado e de perder as sympathias dos srs. Rothschild.

De abdicação em abdicação, de sacrificio em sacrificio chegámos ao ponto de ver o sr. presidente da Republica receber uma carta, que é uma desconsideração e uma affronta ao paiz, e para que maior seja o nosso humilhamento, vemos a primeira autoridade publica render vassalagem, submettendo-se docilmente aos caprichos e ás advertencias de nossos credores.

A humilhação ante a affronta, a covardia ante o insulto são incitamentos e estimulos a novas violencias, a repetidos abusos.

Não é sacrificando o pundonor do paiz, condescendendo com este desrespeito á sua soberania, que se agrada aos banqueiros; é cumprindo com fidelidade os compromissos assumidos, é correspondendo á fé, á confiança e esperanças nelle depositadas.

Emquanto o Brasil não mentir á sua palavra e pagar com pontualidade os juros de suas dividas, poderá repellir com altivez estas interferencias insolitas dos credores na sua politica interna, sem perder e diminuir na estima e na sympathia dos mesmos.

E', pois, verdadeiramente lastimavel a tolerancia e condescendencia, a resignação e a fraqueza de nossos homens publicos, acceitando sem um protesto, conselhos que não pede, advertencias que não solicita e que os srs. Rothschild a todo momento julgam de seu dever ministrar.

J. Diniz

Põe hoje em exposição a Casa Colombo as novas fórmas do afamado calçado americano Walk-Over, saido hontem da Alfandega.

A' Camara dos Deputados foram hontem apresentados os seguintes projectos:

Pelo sr. João dos Santos, firmando a interpretação do disposto no art. 20 da lei de 30 de novembro de 1841, relativamente á prescripção das dividas activas e passivas da fazenda publica.

Pelo sr. Homero Baptista, autorizando o poder executivo a promover, de accordo com o governo dos Estados, a organização geral, uniforme e methodica de estatistica da Republica.

Pelo sr. James Darcy, concedendo a pensão mensal de 300$000 á viuva e filhos do deputado Fausto Cardoso.

Hontem compareceu na agencia da loteria Esperança, em Nictheroy, o sr. Calixto dos Santos, operario, residente á rua de S. Christovão 44, na Capital Federal, e recebeu da mesma agencia a quantia de 12:013$200, premio que coube na extracção de ante-hontem ao bilhete.... 15.969.

Touros — MAESTRICK.

DINHEIRO!!! REIS 2,000$000—P. concurso dos cigarros premiados. fumem.

A Caixa de Amortização vae receber mais 100.000 notas de 20$000, fornecidas pelas Papeteries du Marais.

Avisa-nos a Casa Colombo que, commemorando o seu 14º anniversario, continuará por mais 15 dias a sua grande liquidação a preços sem exemplo.

Para hoje faz este grande estabelecimento uma bella exposição de roupas brancas e roupas feitas apropriadas á estação.

Gravador em crystaes, á vista do publico. CHRISTOFLE, Casa Vianna; rua do Ouvidor n. 28.

Continuará no dia 4 do corrente o leilão dos terrenos que sobejaram das acquisições feitas pela Prefeitura para a abertura da Avenida Mem de Sá, entre o largo da Lapa e a rua Visconde de Maranguape.

Alimento em fórma liquida. Brahma Porter.

Realiza-se hoje, ao meio dia, no proprio local, o leilão dos terrenos sobejados das acquisições feitas pela Prefeitura para a abertura da Avenida Salvador de Sá, entre as ruas Viscondessa de Pirassinunga e Faria.

Batalha de Flores
Amanhã, 2 de setembro de 1906

Os bilhetes de entrada no Parque e para a Archibancada acham-se á venda nas seguintes casas: Palais-Royal, Casa Colombo, Casa Paschoal e nos escriptorios da «Gazeta de Noticias», «Jornal do Brasil» e «Noticia».

Champagne, licores e vinhos brancos e tintos de qualidades genuinas não ha quem venda mais barato. Colombo, Praça José de Alencar ns. 3 C e 3 D.

Na sessão de hontem, da Camara, o deputado Graciano Neves fundamentou, mais uma vez, a emenda que apresentou ha dia ao projecto creando as cadeiras de clinica de molestias tropicaes nas faculdades de medicina da Bahia e do Rio de Janeiro.

Matricaria Dutra é o melhor remedio para dentição.

A commissão de marinha e guerra, da Camara dos Deputados, assignará hoje o projecto reorganizando o Exercito.

A requerimento do sr. Figueiredo Rocha, o projecto figurará na ordem do dia da semana entrante.

Pura uva é o melhor vinho de mesa para senhoras. Colombo, Praça José de Alencar.

Perfumarias finas pelos preços mais reduzidos do Rio de Janeiro, na A Garrafa Grande — Rua Uruguayana 60.

No expediente da sessão de hontem, da Camara dos Deputados, foi lido um requerimento dos chefes do ramal do correio ambulante, pedindo pagamento das gratificações a que se julgam com direito e que deixaram de receber pelos motivos que allegam.

Sobretudos impermeaveis; grande variedade expõe hoje a casa «Au Carnaval de Venise».

Ao sr. Ataliba Galvão, sub-director interino da Contabilidade do Thesouro Federal, ordenou o ministro da fazenda o abono da gratificação mensal de 250$000, durante o tempo em que exercer esse cargo.

Cerveja Medicinal Brahma Porter

O dr. Jeronymo Coelho, director geral de obras e viação da Prefeitura, já recebeu do dr. Miranda Ribeiro, fiscal das companhias de carris, um trabalho acerca das modificações que, pensa, devem ser introduzidas nos horarios da Companhia Villa Isabel.

Generos alimenticios. Molhados finos não ha quem venda mais barato. Colombo, Praça José de Alencar ns. 3 C e 3 D, entrega gratis a domicilio.

O dia de hontem foi de verdadeira romaria na casa «Au Carnaval de Venise», devido aos preços reduzidos de seus artigos.

BATALHA DE FLORES

Na secção competente, publicamos hoje as condições da batalha de flores que se realizará amanhã, por iniciativa do prefeito, no parque da praça da Republica.

A commissão organizadora do torneio reunir-se-á hoje, ás 4 horas, no gabinete do prefeito.

Afim de serem ultimados os preparativos da grande batalha, estarão hoje fechados os portões do referido parque.

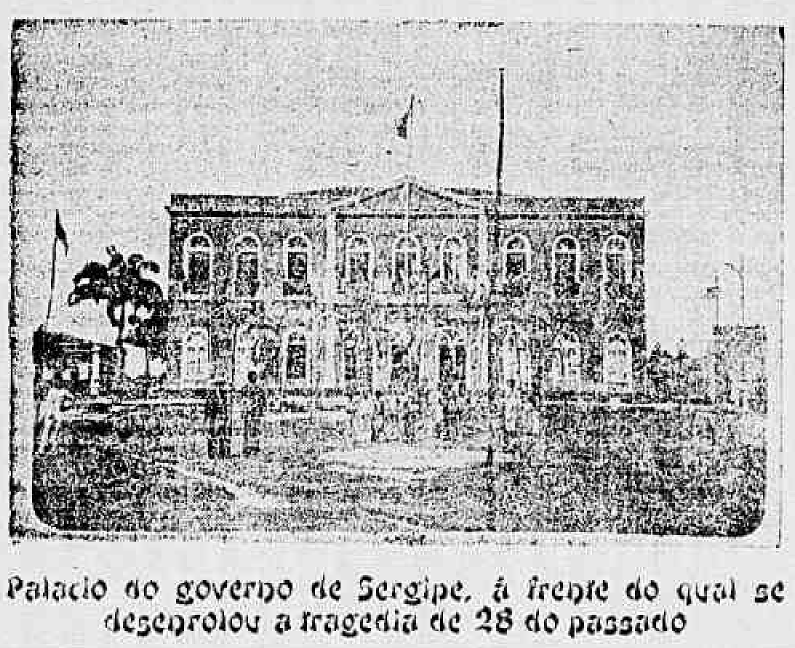

Palacio do governo de Sergipe, á frente do qual se desenrolou a tragedia de 28 do passado

Para dentição das creanças **Matricaria Dutra.**

Vae ser submettido á inspecção de saúde o fiel de armazem da Alfandega do Rio de Janeiro, Luiz Pinto de Magalhães.

Purgen —O melhor purgativo da actualidade

Foi deferido o requerimento de Felippe de Sousa Belfort, pedindo isenção de direitos para os productos que se destinarem á Exposição Permanente de Productos Portuguezes.

Molestias do figado — Curam-se com o TINGEL-TANGEL — No **Moulin Rouge**, todas as noites.

CHEGOU

Grande novidade em cartões postaes, bilhetes de sorpreza e transformações, genero nunca visto no Rio de Janeiro — Casa Staffa, Ouvidor 127.

Foi dispensado Ernani de Almeida Guimarães do logar de escrivão da Collectoria das Rendas Federaes em Casa Branca, Estado de São Paulo.

Combatei a «influenza», bronchites, etc., com o **Anti-catarrhal** (Cardus Benedictus) de «Granado». O resultado é immediato.

CASA COLOMBO

Completam-se hoje 14 annos que foi fundado o importante estabelecimento commercial cujo titulo encima estas linhas.

Incontestavelmente tem sido elle o que mais tem concorrido para a transformação pela qual tem passado, de certo tempo a esta parte, o commercio a retalho desta praça.

A Casa Colombo, com o seu systema de vender auferindo pequeno lucro, poz a acquisição dos artigos do seu enorme *stock* ao alcance de todas as classes sociaes.

Os resultados colhidos em virtude de semelhante deliberação—consubstanciada na fórma de vender barato, auferindo lucro pelo excesso de venda — foram os mais lisongeiros, tanto assim que as suas operações commerciaes se avolumam de dia para dia, e de tal fórma que se torna necessario, de quando em vez, o alargamento dos seus vastos armazens, os quaes nada deixam a desejar, comparados com os das mais importantes casas commerciaes da Europa e dos Estados Unidos.

A orientação dada á Casa Colombo, assentada no facto de bem servir a sua enorme freguezia, acceitando, por essa fórma, qualquer artigo vendido e que não corresponda aos desejos do comprador, póde ser considerada como prova palpavel da sua ambição em usar da maxima lealdade nas suas operações.

E' justo, pois, que a população desta capital corresponda a essas brilhantes qualidades, concorrendo cada vez mais para o progresso da anniversariante, hoje considerada a mais procurada das casas commerciaes do Districto Federal.

Matricaria Dutra, vende-se em todas as pharmacias e drogarias.

O palacio do Congresso

A mesa do Senado esteve hontem reunida para ouvir a leitura do parecer da commissão de profissionaes sobre os projectos relativos ao novo edificio do Congresso Nacional.

Sabemos que a alludida commissão considerou em pé de egualdade os projectos assignados—«Semper» e «Hello», achando grande superioridade na planta de «Semper» e superioridade na fachada da projectada por «Hello».

Quanto ás demais plantas a commissão escolheu dentre quatro a que traz a assignatura de «Mestre Valentim», achando merecimento, debaixo de certos pontos de vista, nas plantas firmadas—«Leda», «Pro Patria» e «Quanto Posso».

Por não estar de accordo com o edital, entendeu a commissão dever eliminar do concurso a de «Oloferne».

Ouvimos de pessoa competente, que a proposito do julgamento das plantas occorreu o seguinte:

Os drs. Eugenio Tisserandot e Lossio Seiblitz, opinaram pelo projecto «Hello» classificando-o em primeiro logar, dando o segundo a «Semper».

Dous outros membros da commissão, os professores Rodolpho Bernardelli e Araujo Vianna, pensavam de modo diametralmente opposto e nesse sentido discutiram longamente e em reuniões successivas com os partidarios do projecto Hello, que estavam dispostos a apresentar parecer em separado.

Foi então que o dr. Paulo Frontin, no intuito de agradar uns e outros, lembrou o alvitre que prevaleceu, isto é, o de classificar os dois projectos em primeiro logar, um pela excellencia da planta, outro pela magnificencia da fachada.

Bonbons da **Petropolitana**.—G. Dias 17 A.

Foram concedidos 4 mezes de licença ao guarda-mór da Alfandega de Santos, José Lobo Vianna.

Café puro e chocolate de primeira qualidade só no Moinho de Ouro.

Ao secretario da agricultura do Estado de S. Paulo, declarou o ministro da fazenda que a São Paulo Light and Power deve requerer ao ministerio da viação a especialisação do favor de isenção de direitos para que, feita a matricula regulamentar, possa entrar no gozo da concessão.

Brahma Porter, unica cerveja fabricada egual a Staot Ingleza.

Os filhos e filhas solteiros do finado senador dr. Carlos Vaz de Mello endereçaram ao Senado um requerimento, pedindo ao governo que lhes conceda uma pensão com que possam prover sua subsistencia, pois se acham pauperrimos e vivem com grandes difficuldades.

Impede a quéda do cabello o Sabonete Petroleo. Nas perfumarias e na rua da Uruguayana 60.

CHAPELARIA MOTTA — Gonçalves Dias 63

Roupas feitas, encontra-se grande variedade na casa «Au Carnaval de Venise».

Nos soffrimentos da dentição, **Matricaria Dutra.**

Um anno decorreu. Em fins de agosto de 1905 chegou a esta capital o sr. João Francisco, commandante de um dos batalhões da força policial do Rio Grande do Sul, e precisamente do corpo que tem o seu quartel general no Caty.

O sr. João Francisco **chegava** aqui precedido da fama de quem a 24 de junho de 1895, enfrentando-se em Campo Osorio com o inesquecivel almirante Saldanha da Gama, teve a gloria pouco invejavel de vencel-o num dos episodios finaes da tremenda guerra civil que ensanguentou a generosa terra rio-grandense. Outros serviços ao seu paiz não se conheciam e este unico não estava feito para recommendal-o ao enthusiasmo do povo do Rio de Janeiro, sempre tão nobre e delicado, mesmo nos seus momentos de desvario.

Entretanto o sr. João Francisco foi alvo de grandes festas. Foi recebido na Camara á guisa de um heroe: no gabinete do sr. Paula Guimarães, improvizaram-lhe uma recepção, a que só faltou o brinde em inglez do sr. Esmeraldino Bandeira, para se poder comparar com a recente visita do sr. Elihu Root.

Nem só isso. A 2 de setembro de 1905, no hotel do Globo, um banquete era offerecido ao sr. João Francisco pela bancada rio-grandense e nelle tomaram parte os srs. Nilo Peçanha, presidente do Estado do Rio, senadores Pinheiro Machado, Azeredo e Pedro Velho, deputados Barbosa Lima, Vespasiano de Albuquerque, Marçal Escobar, Soares dos Santos, Diogo Fortuna, Rivadavia Corrêa, Angelo Pinheiro, Domingos Mascarenhas, James Darcy, Campos Cartier, Germano Hasslocher, Alvaro Carvalho, Teixeira Brandão, Anisio de Abreu, David Campista, Carlos Peixoto, João Luiz Alves e Francisco Sá, conde Modesto Leal coronel Caminha, tenente Lourenço Gallant e dr. Costa Ferraz. Foi nesse banquete, que o jacobinismo rubro do sr. João Francisco foi saudado pelo jacobinismo azul do sr. David Campista...

Um anno decorreu. Acaba de chegar ao Rio de Janeiro, a bordo do mesmo vapor em que regressara da sua excursão ao Sul, o sr. Affonso Penna, expressamente convidado por s. ex., o dr. Fernando Abbott que foi por duas vezes vice-presidente do Estado do Rio Grande do Sul, nos momentos mais difficeis da organização republicana, que foi deputado federal na Constituinte e representou com civismo e dignidade o Brasil na Republica Argentina, por nomeação do marechal Floriano Peixoto.

O dr. Fernando Abbott que é, depois da morte de Julio de Castilhos, o homem publico mais popular do Rio Grande do Sul, é um medico de larga clientela, um cidadão absolutamente independente, um homem que honra uma terra e um partido politico.

Pois bem. Chega esse preclaro cidadão que, além do mais é um cavalheiro culto, intelligente, de maneiras distinctissimas ao Rio de Janeiro e o partido a que pertence, o partido de que s. ex. é um dos chefes mais prestigiosos, nem se lembra de prestar-lhe uma homenagem digna dos grandes serviços que o dr. Fernando Abbott prestou á Republica, ao Rio Grande do Sul e á situação politica que ali vigora desde 1892.

E' um reparo que fazemos. Um simples reparo que nos é suggerido tão sómente pelo intenso amor á verdade, á justiça e á sinceridade politica.

Visitem a Torre Eiffel e comparem os seus preços, Ouvidor 63 e 65.

O melhor refresco:— Mistura de Brahma Porter com Bock Ale.

Ternos de casemira ingleza a começar de 56$000 o terno de cheviot azul ou preto, e 75$000 e 80$000 casemira padrões inglezes, expõe hoje a casa «Au Carnaval de Venise».

Pingos e Respingos

O sr. Nilo Peçanha, quando estava para tomar conta do governo, arranjou um corte tremendo no funccionalismo publico; agora, como está para deixar, empenha-se pela reintegração de todos os cortados. O que elle quer é deixar em palpos de aranha o successor.

Eterno vigarista este *verrenzo!*

Tem havido uma verdadeira revolta na Camara contra o projecto do sr. Carlos Garcia. A maioria vae constituir o *Gremio Inimigo do Arame Curto.*

O Congresso Nacional de Instrucção Publica, na 1ª sessão ordinaria, que se realizará, si não chover, lá para os meiados de dezembro, discutirá a seguinte these: da necessidade dos periodos curtos para leitura das creanças estrabicas.

O Rapadura vae reconstituir o pessoal do triangulo.

Olho alerta, srs. administradores de cemiterio!

— O Root leva duas recordações da America do Sul.

— Quaes são?

— O prato de pedra, que lhe deram no Brasil, e a pedra de Prata, que lhe foi offerecida na Argentina.

Cyrano & C.

E teu amor panacéa,
Com que se cura meu mal;
Si concordas, o enxoval
Vou comprar na Paulicéa.

UM CASO GRAVE

NA CASA DA MOEDA

Ameaça de emissão clandestina

A facilidade e a insistencia com que se lesa o erario nacional não devem ser attribuidas sómente á argucia dos ladrões, habeis nos multiplos processos que o animo de delinquir organiza para servir á ambição; os crimes innumeros perpetrados ás portas das repartições aduaneiras, nos corredores e nas secções do Thesouro Nacional, nas delegacias federaes, nas estações do Correio, devem ser attribuidos principalmente aos erros e descasos da administração publica superior. Não ha como convencel-a de que a vitta de taes delictos se reflecte nos que, por indifferença ou ignorancia, os admitte não ha como abalal-a do marasmo, da inercia a que se condemna, para arrastal-a até o estabelecimento de medidas preventivas, capazes de constituir barreiras aos assaltos dos roubadores. Ao contrario disso, chega-se a apurar, como se vae evidenciar de linhas abaixo, que providencias elementares, adoptadas em toda a parte como defesa e segurança dos valores do Estado, são aqui inteiramente olvidadas, são postas á margem, para se firmar como praxe o mais completo relaxamento, consubstanciado na admissão de adventicios, de desconhecidos, no manejo do que só deveria ser tocado por quem podesse responder, não só pela posição, como pela fiança a ella correspondente.

O que é do povo, o que pertence á collectividade vive para ahi atirado, á mercê do primeiro larapio. Bens do Estado, que deveriam merecer o maior carinho e a maior solicitude, são, ora jogados de sorte a serem facilmente subtrahidos, ora conduzidos de geito a permittirem o furto. A par disso, o governo, pelos orgãos que lhe são subordinados, se encarrega de fornecer os meios praticos para se chegar á falsificação dos titulos de divida publica e do papel moeda.

Em verdade, se deveria ha muito contar com esse desmazello criminoso, desde que os representantes do poder publico dão do respeito que têm aos dinheiros do contribuinte a idéa mais triste, não só com a pratica de actos menos honestos, como tambem com o consentimento para o esbanjamento immoral do que ao povo custa os maiores sacrificios. O erario nacional tem sido considerado pelos ultimos governos republicanos como dependencia de sua propriedade, onde, a cada passo, podem metter as mãos para satisfaser amigos, attender pedidos, alimentar patifarias, subvencionar batotas. Quer se trate de comprar o primeiro jornal canalha que appareça para enaltecer uma immoralidade, quer se cuide de abafar a consciencia de qualquer pregoeiro de elogios e qualidades, quer se pense em sustentar por tempo indefinido uma commissão de engenheiros inuteis, o Thesouro Nacional está sempre aberto; de nada servem os orçamentos e as verbas estabelecidas annualmente, desde que os governantes conhecem os meios de canalizar os dinheiros publicos ao sabor daquelles a quem desejam favorecer. O governo saca ao seu livre arbitrio, mesmo para mandar á Europa qualquer filhote emproado ou para proporcionar passeio commodo aos parentes do sr. Pecegueiro do Amaral.

Com exemplos semelhantes, não é para estranhar que directores de repartição da maior responsabilidade encarem os valores do Estado como coisa secundaria. E como attestado de que esse menospreço tem fructificado, basta citar a Casa da Moeda, onde se têm praticado e se estão ainda agora praticando os maiores absurdos. Não ha negar que o actual director desse estabelecimento, sr. Pedro Luiz, tem revelado a mais completa e absoluta incompetencia para o cargo que exerce, mas é tambem verdade que, sob um governo honesto e probo, capaz de mostrar nos seus actos uma orientação segura e de accordo com a lei e com a moral, ou elle teria de caminhar de accordo com as boas regras, ou ha muito estaria apeado daquelle posto.

Nota-se, desde tempo, que o pessoal competente da Casa da Moeda, parte do qual encaneceu ali na labuta diaria, adquirindo a pratica no correr dos annos, foi posto á margem, para dar o logar a estrangeiros desconhecidos, cujas origens ninguem conhece e que, assim como podem ser homens respeitaveis, podem ser foragidos das penitenciarias patrias. Entendemos que todos os campos devem ser abertos á actividade dos que se apresentam ao trabalho, sem de dagar absolutamente o ponto da terra do onde vieram, mas, para a execução de determinados serviços, sobretudo daquelles que importam no conhecimento de segredos, ao lado da competencia, devem estar as mais absolutas e convincentes provas de moralidade. E da nenhuma competencia profissional, do nenhum gosto artistico dos novos admittidos da Casa da Moeda, nós temos um attestado do mais alto valor. Para commemorar a reunião do 3º Congresso Pan-Americano, mandaram fazer uma emissão especial de cartões-postaes na Casa da Moeda: basta olhar um desses cartões, que, de certo, em grandes porções, foram mandados para o estrangeiro, para se chegar á convicção da inhabilidade de quem apresentou o desenho e o executou.

Ha, porém, facto muito mais grave na Casa da Moeda.

Até bem pouco tempo, as cedulas do nosso papel-moeda vinham da Papeterie du Marais, onde os modelos eram guardados debaixo da mais rigorosa vigilancia. Podiam copiar o papel em que as notas eram impressas, facto explicavel pela rapida substituição que na Europa se faz das cedulas, mas podiamos ficar tranquilos quanto á falsificação, que seria facilmente descoberta.

Pois bem: esse modelo, que em toda a parte do mundo é objecto de todas as attenções e de todos os cuidados, não mereceu a menor importancia do director da Casa da Moeda. O sr. Pedro Luiz, não comprehendendo o valor inestimavel do galvano, e a pretexto de fazer-lhe pequenas alterações, CONFIOU-O A UM ARTISTA HESPANHOL, que o levou para casa de sua residencia. De sorte que esse homem, si quizer, imprimirá á vontade as cedulas do nosso papel-moeda e, si desejar uma moeda em casa para seu uso exclusivo, facilmente o terá. Isso quer dizer que elle poderá, si o entender, FABRICAR DINHEIRO VERDADEIRO.

Só um incompetente ou um desassizado seria capaz de commetter tamanho absurdo, mas isso se fez aqui, na capital da Republica. Poderemos ter, portanto, uma reproducção do caso das apolices, em que as verdadeiras são eguaes ás falsas, mostrando claramente terem sido impressas na mesma [illegible]. Poderemos chegar a esta triste [illegible]: descobrir a FABRICAÇÃO DE [illegible] VERDADEIRAS!

Tudo isso é consequencia do desamor que impera nesta terra pelo que pertence ao povo: que importa o desapparecimento de caixotes, a successão dos desfalques e falsificação do dinheiro, si todos nós que lutamos, que trabalhamos, estamos a pagar diariamente para o

goso dos mandões e do a canda ?

O nosso brado será, ha de ecoar no palacio ministerio da fazenda, p[illegible] per-der-se nesse deserto em que temos sido os unicos a clamar.

O povo que se precavenha !

Fumem só Marca Veado

São os mais hygienicos.

A directoria geral de obras e viação da Prefeitura ainda não tem conhecimento do dia em que será inaugurada a tracção electrica nos bondes da Companhia Villa Isabel, no trecho comprehendido entre Engenho Novo e Engenho de Dentro.

O dr. Miranda Ribeiro, fiscal das companhias de carris, horario algum está estudando nesse sentido.

Vinho da Quinta da Pedra Torta — E' o melhor vinho verde que hoje existe.

A Companhia de Loterias Nacionaes do Brasil foi hontem autorizada a substituir a sua loteria de 500:000$ por uma outra de 200:000$, cuja extracção realizar-se-á em 15 do corrente.

Serão recolhidos os bilhetes da primeira dessas loterias e resgatados ou trocados os que já foram vendidos.

Boro-Boracica — Cura feridas.

Consta que o ministro da marinha mandará para o Hospicio de Nossa Senhora da Saúde, afim de ali ficar em observação, o dr. Camara Sampaio, medico da armada, autor do assassinato de sua amante, facto occorrido em Alagôas.

Como se sabe, esse official foi absolvido pelo Jury, como estando soffrendo das faculdades mentaes.

A Saude da Mulher—regularizando o utero combate o hysterismo.

Revolução em Cuba

NOVA YORK, 31 — Telegrapham de Cuba que as tropas ruraes foram batidas pelos insurrectos na provincia de Havana, vendo-se obrigadas a debandar.

—O correspondente do *New York Sun* em Havana informa que os insurrectos ameaçam atacar as propriedades dos estrangeiros, si o presidente Palma não resolver a situação antes do dia 10 de setembro proximo.

O mesmo informante diz que as directorias das estradas de ferro protestaram energicamente junto ao governo cubano contra os prejuizos que lhes têm causado os insurrectos.

LONDRES, 31 — Noticiam os jornaes, em telegrammas de Havana, que entre o presidente de Cuba, Estrada Palma, e o vice-presidente, Capote, ha grande desintelligencia, motivada, segundo se crê, pela supposição de que o vice-presidente Capote esteja mancommunado com os insurrectos.

Recebemos o numero correspondente ao mez de julho findo do «Boletim do Grande Oriente do Brasil», jornal official da maçonaria brasileira.

O dr. Leão Teixeira vaccina e dá consultas todos os dias, das 10 ás 12 horas da manhã, na pharmacia Silva Araujo, á rua D. Anna Nery n. 165 A, estação do Rocha.

ASSISTENCIA Á INFANCIA

Destinados á subscripção em favor da construcção do predio do Dispensario Moncorvo, foram remettidos á séde desta instituição, á rua Visconde do Rio Branco n. 12, mais os seguintes donativos :

A. B. B., 6$; Leonel de Magalhães Bastos, 2$; Alfredo Villela, por alma de d. Amelia M. Barros Villela, 10$; somma : 18$; quantia já publicada, 714$; total recolhido á Caixa Economica, 732$000.

Tendo faltado hontem um dos examinadores do concurso de 1ª entrancia para empregos de fazenda, a que se está procedendo no Lyceu de Artes e Officios, foi por esse motivo adiada a continuação da prova oral de portuguez.

Os candidatos chamados hontem por esta folha, serão hoje submettidos a exame da alludida prova.

MAY AND LILY

São duas artistas que vêm em *toilettes* ligeiras, leves e simples.

Uma senta-se ao piano, a outra, com um ar deliciosamente *bambino*, traz o violoncello.

Começam a cantar com toda suavidade com toda a sua melancholia, num *lied* allemão repassado de nostalgia e de bruma.

Como sempre as *May and Lily* são obrigadas a voltar ao piano e ao violoncello.

Em seguida executam com uma porção de sinetes, trechos difficeis, com grande perfeição, acerto e assombrosa agilidade.

Este numero é um dos mais applaudidos entre os que a empreza Paschoal Segreto fez estreiar, ha poucos dias, no *Moulin Rouge*.

A firma Freitas, Oliveira & C., estabelecida á rua Theophilo Ottoni n. 67, fez, por intermedio do sr. Alfredo da Silva Vianna, o donativo de 500$000 á Caixa de Beneficencia do Corpo de Bombeiros.

Qualquer especialidade pharmaceutica, que os medicos receitem, é encontrada na secção de varejo da drogaria Klingelhoefer — Rua da Assembléa n. 66, por preço modico.

A PESTE

Em Nictheroy

As menores Benedicta e Eustachia, acommettidas da peste bubonica em Nictheroy e em tratamento no hospital de isolamento do Barreto, continuam em estado grave, não havendo esperanças de ser salva a primeira que, como noticiámos hontem, apresenta um bubão cervical.

Nenhum caso, felizmente, foi notificado hontem na capital do Estado.

A casa n. 4 do becco de S. Braz, onde enfermaram as alludidas menores, está interdicta. Todas as outras casinhas soffreram rigoroso expurgo.

Estiveram hontem naquelle fóco pestoso os drs. Leoni Ramos, prefeito da cidade, e Bormann Borges, director da Assistencia Municipal, que accordaram nas providencias, no sentido de evitar a propagação da peste aos moradores do mesmo becco.

O prefeito ordenou que fosse hoje destelhada a casa n. 4 e arrancado o soalho. Passado o periodo da incubação do mal, serão condemnadas todas as casas do becco de S. Braz, que não offerecem as condições hygienicas.

Não é a primeira vez que ali irrompe a peste bubonica, devido á falta de asseio.

Como o becco de S. Braz, outros existem em Nictheroy, onde a hygiene nunca foi observada pelos seus moradores.

A população da capital do Estado continúa seriamente alarmada com a invasão do terrivel mal levantino.

Em Campos

[illegible], em melhorado sensivelmente o estado sanitario dessa cidade.

O dr. Tavares de Macedo, chefe da commissão medica, em companhia do prefeito municipal e do gerente da «Syndicato», tem visitado todos os tanques de filtração da rêde de esgotos.

Sobre algumas estalagens em condições ruinosas e despidas das mais rudimentares condições hygienicas, tem o dr. Tavares conferenciado com o dr. Oliveira, delegado de hygiene, no sentido de serem condemnados todos os alojamentos.

Os medicos da commissão são constantemente procurados por pessoas, que desejam ser vaccinadas.

O sr. Pires Salgado, 6º annista de medicina, que em Campos tem prestado relevantes serviços á causa publica, esteve ante-hontem na fazenda de Cambahyba, onde vaccinou muitas familias e empregados.

Na estação de Itabapoana, Estado do Espirito Santo, compareceu hontem o dr. Olympio Lyrio, inspector de hygiene, afim de sujeitar á observação aconselhada pela sciencia, os pa[illegible] [illegible]tros provenientes das zonas assoladas [illegible] peste.

— A commissão de [illegible] da Camara dos Deputados, r[illegible] [illegible]publica da Camara hontem, assignou o parecer favorav[illegible] [illegible] elaborado pelo sr. Malaquias Gonçalves sobre o projecto apresentado ante-hontem pelo sr. Pereira Nunes, determinando que o governo federal, por intermedio da Directoria Geral de Saúde Publica, empregue todas as medidas necessarias para extinguir a peste bubonica na cidade de Campos.

[illegible] DA CAMARA

Proteccionismo coxo

As emendas apresentadas na segunda discussão do projecto do sr. João Luiz Alves remodelando as tarifas aduaneiras estão sendo approvadas, aos empurrões, duzia a duzia por dia, no meio de uma balburdia e de uma confusão sem nome.

O que nos vale é que estamos em segunda discussão e que todo o trabalho destes dias terá de ser radicalmente renovado por occasião da terceira.

Entre as emendas submettidas hontem ao voto da Camara havia uma augmentando os direitos de importação sobre o arroz em casca e o arroz pilado. Disse quatro palavras o sr. José Eusebio, representante de um Estado onde se produz arroz em quantidade, o Maranhão, mas o debate não ficou esclarecido e pediu a palavra para fazel-o o sr. Pedro Moacyr que gostamos de ver assomar á tribuna para tratar, com a sua suggestiva eloquencia, de assumptos que dizem respeito com a vida do povo e com os grandes interesses dos consumidores, tão descuidados pelos paladinos do proteccionismo a todo o transe.

São, estes, assumptos que parece não devem attrahir a attenção dos deputados que têm como o sr. Pedro Moacyr o condão de uma palavra fulgurante e de uma seducção pessoal. Não é tal a nossa opinião: os interesses verdadeiros do povo não se defendem apenas com discursos eloquentes e genericos, mas na discussão das pequenas questões que se relacionam com os preços dos generos necessarios á vida do proletariado, tambem.

Demonstrou o deputado pelo Rio Grande do Sul, que, no tocante ao arroz, o projecto do sr. João Luiz Alves não visa só a protecção da producção nacional mas a realização de um programma alfandegario prohibitivo.

Ora, disse o sr. Moacyr, uma sacca de café do peso de 60 kilos, procedente do estrangeiro, vende-se no mercado desta praça pelo preço de 24 a 28 mil réis. Ora, cada kilo de arroz importado no nosso paiz paga 160 réis de direito, isto é 9$600 cada sacca, fóra 2 ⁰/₀ em ouro para as obras do porto do Rio de Janeiro.

O projecto do sr. João Luiz Alves pretende elevar esse direito de 160 réis por kilo a 300, o que significa um augmento de direitos em cada sacca de arroz estrangeiro importado de 8$400, além dos 2 ⁰/₀ em ouro.

Em summa cada sacca de arroz virá a custar de agora em deante cerca de 35 mil réis, ou sejam então cerca de 800 réis por kilo na venda a varejo.

Além disso, faz notar o sr. Pedro Moacyr que a taxa actual de 160 réis data de dois annos apenas e que, logo, no primeiro anno de sua applicação a importação do arroz estrangeiro diminuiu de 4 para 2 milhões de kilos, o que prova a efficacia daquella medida proteccionista. Augmentar, agora, esse direito é entrarmos numa politica odiosa, não de proteccionismo mas de prohibicionismo, e o que é muito mais grave, á custa da gente pobre, á custa da grande massa consumidora de arroz neste paiz, isto é de quasi toda a população brasileira.

Revoltou-se contra esses systemas inexplicaveis, injustos e impopulares o illustre deputado pelo Rio Grande do Sul e conseguiu um grande movimento de adhesão sympathica por parte da Camara, ao qual não póde resistir o sr. João Luiz Alves. Este não teve outro remedio si não ceder e o sr. Pedro Moacyr conseguiu, com um discurso baseado em algarismos impugnaveis, impedir que por uma votação confissionaria da Camara se sobrecarregasse de 140 réis o preço de cada kilo de arroz, sem vantagem nenhuma para a producção nacional e com enorme prejuizo da grande massa do povo brasileiro.

Ahi está como a vigilancia patriotica e esclarecida de um deputado póde prestar um grande serviço ao povo : — infelizmente esses exemplos são raros.

O nosso dever é o de mostral-os ao povo para que distinga na sua rectidão entre os que estão sinceramente dedicados á sua sorte e os que cifram toda a sua actividade em illudil-os e exploral-os.

TRATAMENTO DA TUBERCULOSE

O dr. Nascimento Pereira, mediante pagamento de 20$000 pela consulta, remette pelo correio o especifico de seu invento, empregado em S. Paulo, Rio de Janeiro e nos hospitaes de Lisboa, com grande successo. — Residencia provisoria: Pindamonhangaba, E. S. Paulo.

No dia 26 do mez proximo passado, installou-se á rua Haddock Lobo n. 7, no Realengo, a mesa da 2ª secção do recenseamento do districto de Campo Grande. E' composta dos srs.: coroneis Carneiro Monteiro, José Casimiro da Silva Franco e Jacintho Leite; dr. Francisco Bittencourt Segadas Vianna, capitão Luiz Bastos Guimarães, tenente Luiz Gonzaga Pereira, Alvaro de Castilho, major José Maria Ribeiro, capitão Villas Boas e Honorio Fortes.

Cortinas, para janellas, sortimento moderno —Na rua Uruguayana 27 — HENRIQUE BOITEUX & C.

Conferencia Internacional Americana

Destacamos do nosso serviço telegraphico:

LONDRES, 31.—O *Times* de hoje dedica importante editorial á 3ª Conferencia Internacional Americana. Com a sua vasta autoridade, o grande orgão da imprensa ingleza accentua a importancia de algumas das resoluções adoptadas na reunião do Rio de Janeiro, á qual attribue resultados muito significativos. Destes—diz o *Times*—o mais importante, do ponto de vista das relações entre as republicas americanas, é talvez o que obtiveram os Estados-Unidos a respeito do dragoismo.

Elle vem firmar, depois da prova definitiva, a preeminencia dos Estados-Unidos no concerto das republicas irmãs, preeminencia aliás não concedida a contragosto, mas voluntariamente reconhecida pelas mais esclarecidas e adeantadas das jovens nações americanas, como garantia do seu mutuo desenvolvimento e do seu progresso civilisador.

A resolução mandando submetter a doutrina Drago á consideração da Conferencia de Haya, adoptada sob a inspiração dos Estados-Unidos, é eminentemente moderada e tranquillisadora. Os nossos interesses materiaes na America do Sul são demasiado consideraveis para que não tenhamos grande satisfação com essa influencia dos Estados-Unidos, que vem favorecer a paz, a ordem e o sentimento de responsabilidade.

O *Times* reconhece tambem que para o interesse do Congresso do Rio de Janeiro contribuiu largamente a visita do sr. Elihu Root, cuja missão fôra coroada de exito indiscutivel, e que por toda a parte o secretario de Estado norte-americano encontrou cordial acolhimento.

—

Para conhecimento dos delegados que ainda não regressaram a seus paizes, a secretaria da Terceira Conferencia Internacional Americana pede-nos a publicação das seguintes communicações, recebidas depois de encerrada a Conferencia :

« SÉNAT. — Paris, le 25 juin 1906. — Monsieur le président.—Le Groupe Parlamentaire Français de l'Arbitrage International ne veut pas se borner à envoyer au Congrès Pan-Américain le salut fraternel que j'ai prié M. le ministre du Brésil à Paris de vous transmettre. Mes collègues ont le vif désir de recevoir à Paris les membres des parlements des divers Etats d'Amérique, comme nous avons reçu en 1903 les membres du parlement britannique et, l'année suivante, les membres des parlements danois, norvégien et suèdois.

Ces visites contribuent puissamment à nous éclairer les uns les autres sur les progrès accomplis et à accomplir ; elles préparent un nivellement général du progrès ou, tout au moins, elles atténuent les inégalités trop grandes. Notre intérêt à tous est donc de les faire entrer, comme une manifestation régulière et normale, dans l'organisation des relations internationales.

Toutefois la distance, la différence des moeurs et des langues, ne sont pas les seuls obstacles qui rendent ces réunions difficiles; il faut compter aussi et surtout avec l'impossibilité matérielle d'établir un accord entre les divers parlements que nous désirons inviter, quant aux conditions du voyage et notamment quant à la date.

La Conférence Pan-Américaine de Rio de Janeiro présente, avec tant d'autres avantages, celui de nous fournir une incomparable occasion d'exposer simultanément notre intention aux représentants réunis de tous les Etats des trois Amériques, du nord, du centre et du sud.

J'ai l'honneur de vous prier en conséquence, monsieur le président, de faire part de cette intention à vos honorables collègues.

Nous désirons recevoir et fêter au printemps de 1907 une délégation de chacun des parlements américains à Paris et dans les principales villes de France, à Bordeaux, à Toulouse, à Marseille, à Nice et Lyon.

Nous mettrons à la disposition de nos collègues américains un train spécial qui les aménera du littoral à Paris d'abord, où nous leur préparerons des fêtes dignes de la circonstance,—véritable fêtes du Progrès et de la Liberté triomphante dans la Paix,—puis les conduira de Paris dans nos Provinces.

Je puis vous assurer à l'avance, Monsieur le Président, que nos collègues Américains seront l'object de la part non seulement du Parlement mais de la France entière d'un accueil enthousiaste.

Chaque Parlement désignerait, comme l'ont fait en 1904 les trois Parlements Scandinaves, un certain nombre de délégués, de façon que le nombre total des délégués atteigne au minimum le chiffre de cent; non compris les dames qui voudront sans doute être du voyage et que nous invitons spécialment.

La date qui conviendrait le mieux serait entre le 15 avril et le 15 juin; le séjour en France durerait au minimum dix jours. Toutes les mesures seraient prises pour assurer dans les conditions les plus convenables le passage de nos collègues à l'hôtel, leur réception dans des maisons françaises amies, etc., etc.

Je vous serais reconnaissant de bien vouloir saisir la Conférence de ce projet en lui demandant si elle veut bien se charger, (quoiqu'elle ne soit pas exactement Parlementaire mais parce qu'elle est Panaméricaine), d'assurer le succès de notre invitation.

Le pélérinage de la Jeune Amérique en Europe constituerait un évènement considérable dans l'histoire du Nouveau Monde et de l'Ancien.

Veuillez agréer, monsieur le président, les assurances de ma très haute considération (Signé) d'Estournelles de Constant.

Senat.—Paris, le 21 juin 1906. Motion votée à l'unanimité par le Groupe Parlamentaire français de l'Arbitrage International dans sa séance du 21 juin 1906 pour être transmise à S. E. monsieur le ministre du Brésil à Paris.

—

«Le Groupe Parlamentaire français de l'Arbitrage International adresse au Congrès Panaméricain de Rio de Janeiro son salut cordial et l'assurance de sa profonde sympathie pour le succès de son oeuvre généreuse et féconde d'organisation pacifique des relations internationales.» Paris le 21 juin 1906. Le président du groupe, (Signé) d'Estournelles de Constant.

—

Do nosso correspondente:

S. PAULO, 31.—O general Uribe y Uribe deve aqui estar de volta dentro de quinze dias, afim de visitar differentes propriedades agricolas do Estado e assentar nas bases da reunião do congresso de café e na melhor fórma de serem convidados os dezeseis paizes cafeeiros da America.

— O presidente do Estado mandou visitar o sr. Bove, auxiliar da legação do Uruguay e que se acha enfermo na *Rotisserie Sportmam*.

— O delegado Larrabure e demais membros da delegação peruana, visitaram hoje, pela manhã, em companhia do dr. Carlos Botelho, secretario da agricultura, e do inspector da estrada de ferro, o nucleo colonial do Funil, onde examinaram a usina assucareira Esther, cujo proprietario lhes offereceu lauto almoço.

Regressaram elles á tarde.

Amanhã visitarão o posto zootechnico, a agencia de colonização e trabalho, a hospedaria de immigrantes e a secretaria da agricultura.

No domingo, irão a Cabuçú, a visitar as obras novas para o serviço de abastecimento d'agua á capital.

— O general Reys Corrêa Borja, e Larrinaga partiram para Ribeirão Preto, em visita ás fazendas cafeeiras.

— Seguiu para essa capital o sr. Bove, restabelecido da enfermidade de que fôra accommettido.

Batalha de Flores

Os grandes armazens de Paris prepararam, para esta festa uma lindissima collecção de chapéos para senhoras — preços sem competencia. Rua do Theatro 1—3 e5.

COISAS DO CEARÁ

Escreve-nos o advogado dr. Belisario Tavora :

«Sr. redactor do *Correio da Manhã*. — Na secção — Aspectos da Camara — em que tão criteriosamente estudaes os nossos parlamentares e a politica nacional, leio hoje os seguintes topicos :

«As opposições (nos Estados) não são outra coisa sinão um ajuntamento de pessoas á espera de virem a ser, por sua vez, governistas.

O Rio Grande do Sul e o Pará são os unicos Estados em que a opposição constitue um partido organico.

Mesmo no Ceará, o sr. João Brigido é um dissidente da oligarchia acciolyna, da qual fez parte até bem pouco tempo.»

Rogo-vos, sr. redactor, permissão para accentuar a profunda divergencia em que ora me acho do empolgante escriptor que tanto brilho empresta diariamente ao vosso jornal, que continúa a ser o verdadeiro reflector da opinião publica nesta terra.

Que não sómente os dois grandes Estados honrosamente exceptuados possuem partidos opposicionistas organizados, prova-o de maneira irrecusavel a representação que os opposicionistas do Maranhão, Pernambuco, Sergipe, Alagoas, Espirito Santo, Goyaz, Matto-Grosso e Paraná lograram ver reconhecida pelo Congresso.

No proprio Rio Grande do Norte, onde existe uma «oligarchia mansa», como já foi chamada, os opposicionistas se mantêm arregimentados e na ultima eleição presidencial deram brilhante votação ao senador Lauro Sodré.

Particularmente ao Ceará, sobretudo, é que me não parece muito justa a affirmativa de que a opposição ali não constitue um partido.

Estudando-se com imparcialidade o numero e o valor dos elementos em opposição á oligarchia cearense e o circulo de bronze em que esta aperta o povo do Ceará, isolando-o do convivio da vida publica, só se póde concluir pela pujança e cohesão do partido republicano opposicionista cearense, composto dos antigos partidos conservadores — *graúdo* e *miúdo*, liberal Paula Pessoa ou *ripardo* e do grosso do Centro Republicano, na sua grande parte formado pelos libertadores de 84.

A' sua frente se acham vultos de grande prestigio, e entre estes preciso destacar os nomes de Paula Rodrigues, João Brigido, Alvaro Mendes, A. Cruz, Agapito dos Santos, Waldemiro Cavalcanti, Salazar da Cunha, F. Bezerril e Carlos Miranda.

E' um partido de programma conhecido desde 1895. E' revisionista.

Bate-se pela reforma constitucional, acceitando com restricções as idéas do programma federalista da Convenção de Bagé e do partido opposicionista paulista em 1899.

Não é de censurar o facto de haver pertencido o coronel J. Brigido ao partido governista, delle se tendo divorciado radicalmente quando, a 3 de janeiro de 1904, a mais voraz das oligarchias estaduaes, mandava trucinar o povo inerme nas praias de Fortaleza, por occasião do tristemente celebre sorteio para a marinha de guerra, data funesta em que tombaram para sempre oito cearenses e ficaram feridos cerca de oitenta e cinco outros, sem que precedesse essa horrenda hecatombe uma situação legal, uma voz de paixão, siquer !...

Foi precisamente neste dia que o sr. Brigido se desligou de todo da oligarchia, mas para se ligar indissoluvelmente ao povo do Ceará, que nelle reconhece hoje um dos mais formidaveis baluartes contra a tyrannia asphixiante que ali domina, jugulando as melhores aspirações do sympathico e malsinado Estado nortista.

O velho lutador cuja bravura e denodo são difficilmente imitaveis, preferiu á paz, ás commodidades e vantagens de que gozava no seio do seu partido, a vida cheia de difficuldades, a proscripção a que a maioria cearense está condemnada desde que a Republica veiu proclamar a maior somma de liberdade aos brasileiros.

Não vejo, pois, como, com justiça, censural-o.

Rio, 31—8—906.»

A CAIXA DE CONVERSÃO

NA CAMARA

O sr. Paula Ramos contra o projecto

O sr. Paula Ramos não é tão sómente o deputado mais diligente da Camara. E' uma das suas figuras mais sympathicas e tambem um dos homens mais justamente respeitados e estimados.

Nelle se encontra, destacando-se no mesmo pé, o caracter, a seriedade, o amor ao estudo dos nossos maximos problemas economicos e financeiros e uma lucida intelligencia posta ao serviço dos maiores interesses nacionaes.

A sua presença na tribuna tem sempre o poder de chamar e reter em grande numero os ouvintes. A sua oratoria é, aliás, simples nos seus processos. Não tem nada de doutrinario nem de pontifical e vê-se logo que a unica preoccupação do brilhante deputado por Santa Catharina é tomar a palavra para dizer alguma coisa que lhe pareça proveitosa e procurar ser util ao seu paiz na medida dos seus meios, honesta, criteriosa e intelligentemente.

Hontem estava o sr. Paula Ramos visivelmente doente.

A sua voz não tinha aquelle timbre robusto por que ella se distingue no recinto, nem na sua notavel exposição de idéas se encontrava o calor que lhe é habitual. Sabiamos desde a vespera que estava soffrendo de uma enxaqueca insupportavel.

Mas nem por isso o sr. Paula Ramos appareceu á tribuna para fazer um discurso apenas *pro-forma*. Autor de um voto em separado, que ficará como um utilissimo capitulo da nossa historia financeira, poderia s. ex. ter deixado de fazer um discurso e referir-se com legitimo orgulho ás idéas contidas no seu trabalho accrescentado ao parecer do sr. David Campista, autor do projecto da Caixa de Conversão. Mas o sr. Paula Ramos tem acompanhado com todo interesse a discussão actual sobre o projecto que tende a resolver o problema monetario entre nós e se julgou no dever de dizer alguma coisa além do que já formulára no seu voto em separado.

A Camara escutou-o com toda a deferencia. S. ex. limitou-se a fazer uma excursão pelo vasto campo em que passaram e trabalharam os oradores que o precederam na tribuna, parando neste ou naquelle ponto em que lhe pareceu conveniente emittir uma opinião.

Julga singular o nosso systema financeiro. E' o Brasil o unico paiz que tendo creado no seu orçamento de receita um imposto parcial em ouro sobre a importação de productos estrangeiros, com o fim de prover ás necessidades de uns determinados pagamentos em especie, converte o ouro arrecadado em papel moeda para supprir ás urgencias da maior arrecadação em papel.

Tambem acha inexplicavel que se venha apresentar um projecto reformando de modo tão radical o nosso systema monetario, sem fazel-o proceder de um largo inquerito, como os que no Brasil-Imperio se fizeram em 1859, sobre a crise financeira, em 1864 sobre a crise bancaria e, em 1883 a respeito da reforma das tarifas da alfandega.

Não só isso. Parece-lhe tambem estranhavel, á vista dos exemplos da historia contemporanea nos paizes mais adeantados, que uma reforma dessa ordem pertença á iniciativa do poder legislativo e não a do poder executivo, que é o ramo do governo mais apparelhado para conhecer as difficuldades que um projecto de lei póde remover.

Reevoca as suas opiniões pessoaes quanto á conveniencia de persistir no plano do sr. Joaquim Murtinho, no intuito de operarmos com vantagem o resgate do excesso da nossa circulação em papel. Examina o insuccesso da lei de 1899, que creou o fundo de resgate, cuja importancia chegou a 17 mil contos e está reduzido a 2 mil, apezar de só termos feito o resgate de 7 mil contos de papel moeda.

Para o sr. Paula Ramos a politica do resgate só se póde basear nos saldos orçamentarios com orçamentos solidos e equilibrados. Entretanto receia muito que mesmo no proximo exercicio tenhamos de verificar um deficit orçamentario.

Compara a lei de 4 de novembro de 1899 da Republica Argentina com o projecto em discussão e mostra as differenças existentes entre as duas reformas que, entretanto, se apregoam baseadas nos mesmos principios.

E' opinião do orador que a lei proposta pelo sr. Campista não dará os resultados almejados. O emprestimo, que se espera realizar, parece-lhe destinado ao fracasso e não sabe qual é o criterio que traduz a taxa proposta de 15 dinheiros cada mil réis—com certeza, não traduz a nossa verdadeira situação economica. Cita as varias taxas propostas, declarando que não acceita nenhuma dellas. Trata do curso *legal*, em contraposição com o curso forçado, para mostrar a antinomia entre as idéas do relator e o seu projecto, e conclue declarando que votará contra o projecto da maioria da commissão de finanças.

O orador foi felicitado effusivamente por todos os presentes.

—

Hoje responderá a todos os oradores o sr. David Campista, autor do projecto. S. ex. será o primeiro a defendel-o em toda a linha.

"GARANTIA" Seguros Maritimos e Terrestres—Na Avenida Central n. 57.

Continúa aberta até o dia 20 de novembro proximo, a inscripção para provimento de uma vaga de substituto da 1ª secção da Faculdade de Medicina da Bahia.

Ao dr. Henrique Moraes de Alagão, conservador do gabinete de anatomia e physiologia pathologica da Faculdade de Medicina desta capital, foram concedidos seis mezes de licença.

MARCENARIA TUNES

53—Rua do Ouvidor—53

Os moveis desta fabrica são excepcionalmente garantidos com madeiras especiaes, acabamento esmerado e de estylos modernos, conservando o alto credito que sempre teve a arte mobiliaria brasileira. Os preços são mais vantajosos do que de outra qualquer procedencia. Não comprem sem visitar a **Marcenaria Tunes**.

No proximo despacho do ministro do interior será assignado pelo presidente da Republica o decreto augmentando os vencimentos dos lentes das escolas superiores e secundarias.

Foi nomeado pharmaceutico interino do Hospicio de Alienados, Frederico Oscar de Andrade.

ELIHU ROOT

BUENOS AIRES, 31—Em Lota os vigias avistaram, ás 2 horas da tarde, o cruzador *Charleston*, que apparecia ao sul, á distancia de 10 milhas, na altura do Lavapré.

O sr. Elihu Root desembarcou ás 4 horas, tendo desistido da hospedagem na casa Edwards e resolvendo alojar-se na casa do administrador das minas.

O ministro do exterior offereceu-lhe esta noite um banquete.

O intendente de Concepcion enviou um telegramma dando as boas vindas ao ministro norte-americano.

O sr. Root parte esta mesma noite, em trem especial, para Santiago.

Em Concepcion não se effectuará, em sua homenagem, a manifestação que estava projectada pela hora tarde em que ali passará o comboio.

Na Sociedade Nacional de Agricultura, effectuou-se hontem, ás 3 horas da tarde, uma sessão extraordinaria, em homenagem aos representantes da lavoura de canna de Pernambuco, que se achavam nesta capital e regressam ao respectivo Estado, sendo entregues por essa occasião pelo dr. Wenceslau Bello, presidente daquella sociedade, os diplomas de socios honorarios conferidos aos drs. Corrêa de Britto e Paulo de Amorim Salgado, aquelle presidente da União dos Syndicatos do Recife e este presidente da Sociedade Auxiliadora da Agricultura de Pernambuco, representado pelos srs. drs. Costa Maia e João de Oliveira. Agradecendo a homenagem, falaram os cavalheiros referidos, depois de ter orado o dr. Wenceslau Bello. Os representantes de Pernambuco embarcam amanhã, ás 9 horas, no caes [illegible]x, havendo uma lancha á disposição das pessoas que quizerem apresentar-lhes suas despedidas a bordo do *Maranhão*.

ESCOLA DE BELLAS ARTES

A ceremonia do *vernissage* realizada hontem na Escola Nacional de Bellas Artes, precedente á abertura da exposição do corrente anno, que terá logar hoje, revestiu-se de muito encanto e sympathia.

A ella compareceram altas autoridades da Republica, grande numero de artistas nacionaes e estrangeiros, amigos do professor Rodolpho Bernardelli e representantes da imprensa.

Entre os artistas novos que concorrem á exposição figuram Eduardo Bevilacqua, Chamberlaind Carlos, Arthur Thimoteo, J. Neves, Arthur Lucas, Lucilio, Sarah Delvecchio e Carlos Oswaldo, os quaes apresentam magnificos trabalhos.

João Baptista da Costa, Malhôa, Vasques e Trindler, conhecidos mestres de pintura, honram tambem a exposição com esplendidos quadros.

O celebre pintor francez Armangean expõe um magnifico retrato de Luiz de Rezende.

A parte de esculptura da exposição está representada com muito bons trabalhos dos artistas Corrêa Lima, Belmiro de Almeida, Cunha Mello e d.d. Nicolina de Assis e Julieta França.

«Demoiselle» Nair de Teffé concorre á exposição com alguns trabalhos de subido valor artistico.

A galeria, comquanto pequena, pois consta ao todo de 225 trabalhos, honra o gosto artistico dos expositores.

Com mais vagar faremos uma apreciação sobre cada um dos trabalhos apresentados.

Mme. MONTAURIOL ex-MARIE LEGAY, Antigamente rua Chile 35. Avisa suas freguezas e amigas que reabriu seu atelier de colletes. **Rua do Ouvidor 125, sobrado**

Pelo ministro do interior foi enviado á commissão de finanças do Senado a informação prestada pelo maestro Henrique Oswald, director do Instituto Nacional de Musica, no requerimento em que as alumnas deste conservatorio Suzana e Helena de Figueiredo solicitam uma pensão para aperfeiçoamento de seus estudos na Europa.

NO SENADO

Varios pareceres—A reforma do general Braz Abrantes—Requerimento de informações—Auxilio ao Chile.

No expediente da sessão de hontem, foram lidos varios pareceres da commissão de finanças, favoraveis aos seguintes projectos :

Prorogando, por um anno, com ordenado, a licença em cujo goso se acha o telegraphista de 3ª classe, João Felippe Monteiro ;

Autorizando o presidente da Republica a abrir o credito de 257:190$477, para satisfazer varios pagamentos de exercicios findos ;

Concedendo ao dr. José Corrêa de Moraes, procurador da Republica em Goyaz, um anno de licença, sómente, com ordenado ;

Concedendo ao dr. Henrique Dodsworth licença por egual tempo, mas com todos os vencimentos ;

Concedendo ao dr. João Paulo Leite o premio de viagem a que tem direito, e finalmente concedendo ao dr. Rodolpho Galdin um anno de licença, com ordenado.

Ainda no expediente, fala o sr. Sá Peixoto.

Condemna a conducta do governo, que lhe dizem se achar firmemente resolvido a reformar o general Braz Abrantes, sob o pretexto deste official não poder mais servir na activa.

Acha que o Senado não póde assistir indifferente á pratica de tal violencia contra um de seus membros, que, longe de estar doente o impossibilitado de servir a classe a que pertence, se acha perfeitamente valido.

Tanto assim é, que frequenta assiduamente as sessões e trabalha no seio da commissão de que faz parte, tendo ainda agora mesmo elaborado o parecer relativo á fixação da força de terra para 1907.

Termina mandando á mesa um requerimento, para que se solicite do poder executivo a remessa da cópia de todos os documentos relativos á passagem desse general para a 2ª classe, bem assim dos pareceres e informações da junta medica que ultimamente o inspeccionou.

Apoiado o requerimento, é sem debate approvado.

Passa-se então á ordem do dia, sendo approvados em 3ª discussão os dois unicos projectos que ahi figuraram : o que concede autorização ao presidente da Republica para despender até 60.000 libras esterlinas, em nome do povo brasileiro, para auxiliar os soccorros prestados ás victimas do ultimo terremoto do Chile, e o que declara ficarem fazendo definitivamente parte do 1º districto sanitario dos portos as delegacias de saude de S. Francisco e Itajahy, tendo cada um dos delegados as attribuições e vencimentos dos ajudantes de inspectores de saude dos portos do 1º districto.

Nada mais houve.

GUARDA NACIONAL

Ao 1º secretario da Camara dos Deputados dirigiu o dr. Felix Gaspar, ministro da justiça, o seguinte officio :

«Satisfazendo o pedido constante do officio de 30 do passado, em que perguntastes qual o numero de praças da Guarda Nacional em serviço, e qual a lei que mobilizou essa milicia e qual a que fixou o seu numero, declaro-vos:

Que a primeira pergunta só póde ser convenientemente satisfeita mediante informação a respeito, dos commandantes superiores nesta capital e nos Estados e aos quaes expedi circular requisitando-as, não tendo ainda chegado as respostas.

Quanto á segunda, que o serviço actual da Guarda Nacional se tem limitado a simples exercicios, paradas e formaturas, que a lei organica denomina—serviço ordinario, dentro do proprio municipio—(art. 2º § 1º da lei n. 602 de 19 de setembro, combinado com o titulo IV capitulo I da mesma lei, art. 82 a 85) e para o qual não se faz mistér acto legislativo algum, por ser da competencia do governo determinal-o.

Relativamente á terceira, á qual se prende a 2ª, acha-se prejudicada, porquanto só quando se pretende mobilizar a Guarda Nacional para formação de corpos destacados em serviço de guerra (art. 2º § 3º da lei citada), é que esta medida deve ser decretada por lei do Congresso, e sómente nessa hypothese é que o acto que autorizar a sua mobilização, num dado ponto do territorio nacional, fixará conjunctamente o numero de homens e a direcção do serviço, como estatuem os artigos 117 a 119 combinados com os artigos 120 a 123 da referida lei.

Não se tratando, pois, de serviço de destacamento, muito menos do de corpos destacados, mas sim de simples experiencias, paradas e formaturas dentro dos proprios municipios, a lei não fixa o numero de guardas que devam prestar esse serviço, sinão, pelo contrario, chamados todos os que se acham legalmente qualificados e que tenham sido distribuidos aos corpos pela autoridade competente.»

—Detalhe do serviço para hoje:

Estado-maior, tenente Albino de Moraes; auxiliar, tenente João Augusto da Cruz.

O 1º e o 7º batalhões de infanteria darão as ordenanças para o quartel general.

Uniforme, 5º.

Foi nomeado major fiscal do 89 batalhão de infanteria da Guarda Nacional, na comarca de Friburgo, no Estado do Rio de Janeiro, o conhecido negociante Nicoláu Majdelany.

Com o ministro da viação conferenciaram hontem os seguintes senhores :

Drs. Ignacio Tosta, Ramiro Barcellos, Carlos Sampaio, Ernesto Otero, Sergio de Carvalho, Alfredo Pinto, Osorio de Almeida, Arruda Beltrão, Lamounier Godofredo, Sabino Barroso, Paulo de Frontin, Castro Barbosa, Urbano de Gouvêa, generaes Marinho e Bellarmino de Mendonça, Paulo e Oliveira e Carlos Moreira.

NOTICIAS RELIGIOSAS

Expediente do Arcebispado—José Augusto da Silva, informe o rev. parocho; Manoel Gonçalves Peçanha e Albertina Baptista—Como pedem.

— Passou-se provisão ao rev. padre Alberto Nogueira, para continuar no cargo de vigario da freguezia de Inhauma, por mais um anno.

Egreja de N. Senhora da Lapa dos Mercadores—Continuam hoje, nesta egreja as novenas em homenagem a N. Senhora da Lapa dos Mercadores, realizando a festa no dia 8 do corrente.

Caixa Beneficente da Irmandade de S. João Baptista e N. S. do Allivio—Em progresso extraordinario vae esta caixa beneficente, creada, em maio de 1900, por iniciativa do sr. Rodolpho Tinoco, principiando a distribuir beneficios de 100$000, ás familias de socios fallecidos, em maio do anno seguinte; beneficios esses que subiram a 100$ em 1901.

No corrente anno tem ella pago as seguintes funeraes, á razão de 100$, ás familias dos seguintes socios fallecidos: d. Catharina Malheiros de Azevedo, sr. Antonio Domingos de Andrade, d. Ursula Maranhão, sr. José Francisco Moreira meio beneficio, d. Ermelinda de Sinas e Silva, sr. João Borges da Costa, dr. Joaquim José Barroso, d. Maria Leoniza Alves da Trindade, sr. Manoel Lopes de Oliveira Lyrio, dr. Luiz Maggessi S. Caldas e d. Clementina Buckingam; no todo funeraes na importancia de 1:200$000.

A DIVISÃO DE MANOBRAS

EM PARADA

Como já noticiámos, formará no dia 3 do corrente, ao meio dia, na Avenida Central, a divisão de manobras que vae operar nos campos de Santa Cruz.

Esta força será constituida de tres brigadas, sendo uma de cavallaria e duas de infanteria.

O presidente da Republica, em companhia dos seus dois ministros militares, passará revista ás tropas, assistindo depois ao desfilar da divisão do palacete Itamaraty.

Sobre assumptos que se prendem a essa formatura teve hontem o marechal Argollo longa conferencia com o sr. barão do Rio Branco, ficando combinados, entre ambos, pequenos detalhes.

Após esta entrevista, dirigiu-se o ministro da guerra para a sua secretaria, onde trocou idéas com o general Hermes da Fonseca, commandante do 4º districto e da divisão de manobras.

O marechal Argollo hontem mesmo expediu convites aos srs. vice-presidentes do senado, presidente da camara e commissão de marinha e guerra das duas casas legislativas, tendo o chefe do estado maior convidado os officiaes generaes, os directores de estabelecimentos militares e os officialidade dos corpos especiaes para assistirem á passagem das tropas.

Pelo ministro do exterior foram convidados os delegados do Congresso Pan Americano e os membros do corpo diplomatico.

O uniforme para os officiaes generaes e corpos especiaes será o 3º.

A divisão formará em 7º uniforme, em linha desenvolvida, apoiando a sua direita na extremidade da Avenida Beira-mar, em frente ao Palacio Monroe e estendendo-se até á rua Marechal Floriano.

Nesta formatura será observada a seguinte ordem :

O 1º regimento de cavallaria, intervallo de 12 ms.; 9º da mesma arma 35 ms.; companhia de engenheiros 12 ms.; carro dos pombos correios 12 ms.; secções de telegraphistas e signaleiros 35 ms.; infanteria de marinha 14 ms.; 1º de infanteria 14 ms. 10º, 35 ms., grupo de artilheria do 2º regimento, 35 ms.; 22º, 23º, 24º de infanteria 14 ms.; de intervallo de cada um; 28º da mesma arma 35 ms.; trens de combate 35 ms.; ambulancia 35 ms.; trem regimental, chefe de policia e delegados na esquerda da cavallaria.

Todos os carros de munição dos corpos formarão reunidos, constituindo o trem de combate da divisão, commandado pelo 2º tenente Americo Cantalice.

As ambulancias Mallet e carros de bagagens formarão reunidos tambem, os primeiros á direita, constituindo o trem regimental e os demais á esquerda.

As musicas, clarins, cornetas e tambores formarão á direita dos respectivos corpos.

Os carros dos trens de combate, os regimentaes e os de ambulancia e os cargueiros conservarão a distancia de 10 metros.

Os conductores na boléa não farão continencias.

Na deobilada do 2º batalhão de infanteria acompanhará o grupo do 2º regimento de artilheria até o Palacio Monroe onde fará alto, esperando que o grupo do 5º se encorpore á columna.

Após o desfilar as unidades passarão pelo quartel-general, seguindo depois para os respectivos quarteis.

Para receber os seus commandantes os elementos da divisão formarão nos logares descriptos, seguindo depois para o alinhamento.

O grupo do 5º regimento de artilheria se postará no cáes da Lapa, dando as salvas da pragmatica logo que o clarim postado junto ao relogio da Gloria der signal da approximação do sr. presidente da Republica, que passará revista ás tropas.

A brigada de cavallaria apoiará a sua direita na Avenida Beira Mar; a 1ª brigada de infanteria receberá seu commandante com a direita apoiada na rua do Ouvidor ; a 2ª brigada formará em linha na rua da Uruguayana.

O grupo do 2º regimento se postará em columna, na rua Marechal Floriano Peixoto aguardando ahi o momento de entrar em alinhamento ; a companhia de engenheiros, em frente ao Theatro Municipal; o carro de pombos-correios e a secção de telegraphia estacionarão na Avenida, á esquerda da companhia de engenheiros ; a ambulancia na rua Visconde da Gavea ; o trem de combate e o regimental ficarão no quadrilatero do quartel-general.

Uma hora antes da marcada para a revista, todos os elementos da divisão dirigir-se-ão para os seus logares definitivos, aguardando todavia que o designado para formar á sua direita tenha occupado seu logar.

O effectivo das forças, incluindo o batalhão de infanteria de marinha, é de 4.500 homens.

Commandará a divisão o general Hermes Rodrigues da Fonseca, tendo como ajudante de ordens o 1º tenente Oliveira Junqueira e 2º tenente Affonso de Castilho.

O quartel general da divisão ficou assim composto: chefe do estado-maior, o coronel Torres Homem; adjuntos, majores Alcino Braga Cavalcante e Fileto Pires Ferreira; addido o capitão-tenente Benjamin Goulart; chefe do serviço de engenharia, tenente-coronel Luiz Martins da Cunha e adjuntos capitães Fleury de Barros e Agostinho de Souza Neves Junior; chefe de artilheria, tenente-coronel João Baptista de Azevedo Marques, adjuntos major Lindolpho Serra e Lacerda de Almeida; chefe do serviço de intendencia, o coronel Alberto Ferreira de Abreu, que terá como auxiliar o 2º tenente Otto Simas; chefe do serviço sanitario, o coronel-medico dr. Ismael da Rocha, adjuntos os capitães-medicos drs. Manoel Caetano da Silva e Joaquim de Mendonça Sodré.

Do detalhe da divisão foi encarregado o capitão Marcos Pradel de Azambuja, sendo incumbido do serviço de escolta o 2º tenente Juventino Fernandes.

O serviço de telegraphia ficará a cargo do capitão Velloso Pederneiras e o de pombos-correios sob a direcção do alferes-alumno Claudio Monteiro.

O serviço de policia ficará sob a direcção do major Clodoaldo da Fonseca, tendo como delegados o 1. tenente Fabio Fabricio e 2ºs tenentes Clodoaldo de Oliveira e Carlos Araripe de Albuquerque.

Commandarão as brigadas: a de cavallaria, o general José Christino Pinheiro Bittencourt, tendo, como ajudantes de ordens os 1ºs tenentes Cunha Bustamante e Torquato de Souza; adjunto o capitão Fleury de Barros e como encarregado do detalhe, o capitão Albuquerque Bello ; a 1ª de infanteria, o general Marciano de Magalhães, que tem como ajudante de ordens os 2ºs tenentes Benjamin Constant e Antonio Carlos Cavalcanti de Carvalho ; adjunto o capitão Olavo Corrêa e addido o capitão-tenente José de Siqueira Villa Forte.

A 2ª brigada de infanteria será commandada pelo general José Caetano de Faria. Seu estado maior compõe-se de seus ajudantes de ordens 2ºs tenentes Alvaro Cezar de Lima e Epaminondas de Faria, adjunto o capitão Rocha Lima e addido capitão-tenente Lima e Silva.

TERREMOTO EM VALPARAISO

Recebêmos hontem o seguinte telegramma :

«S. PAULO, 31.—O ministro chileno enviou um officio ao presidente da Liga Academica, agradecendo as expressões de pezar que lhe enviou, por motivo da catastrophe occorrida no Chile.»

O dr. Assis Brasil recebeu hontem o seguinte telegramma, que lhe foi dirigido pelo ministro das relações exteriores do Chile.

«Exmo. sr. dr. Assis Brasil — Secretario geral da Conferencia Pan-Americana—Rio. Encarregado pelo exmo. presidente desta Republica, rogo a v. ex. se digne transmittir os agradecimentos do governo pela expressiva manifestação contida na moção que v. ex. se serviu transmittir, proposta pela delegação brasileira, á qual ficamos especialmente agradecidos.—*Huneus*, ministro das relações exteriores.»

A Commissão Central Academica que se organizou com o fim de angariar donativos para as victimas do terremoto do Chile, promovendo conferencias literarias e musicaes, espectaculos, *garden-party*, etc.; obteve a adhesão do sr. conde Affonso Celso, que falará no dia 15 do corrente, sobre «O Chile», no salão nobre da Associação dos Empregados no Commercio, gentilmente cedido pela directoria dessa benemerita sociedade.

A empreza Miranda levará á scena, no dia 23 do corrente, a mimosa opereta «O Sonho da Pastora».

Nos intervallos falarão os srs. Olavo Bilac e dr. Fernando de Magalhães.

A Faculdade de Sciencias Juridicas e Sociaes já nomeou a delegação composta dos srs. Antonio Cresta, pelo 5º anno; Flavio da Silveira, pelo 4º; Oscar Sant'Anna pelo 3º e Affonso Celso de Lima, pelo 1º, e o 1º e o 5º anno da Faculdade de Medicina, srs. Alcibiades Schneider e Emilio J. Winter, devendo ser hoje nomeados os dos outros annos.

As Escolas Polytechnica, de Bellas-Artes e Livre de Odontologia vão nomear os seus delegados junto á Commissão, que já officiou tambem á Escola Naval e á Escola de Artilheria e Engenharia, convidando-as para fazerem parte da dita commissão.

Hoje, alguns membros da commissão irão ao sr. prefeito, dr. Pereira Passos, pedir 50 ⁰/₀ do producto da Batalha das Flores, para que revertam em favor das victimas do terremoto do Chile ; á exma. sra. d. Julia Lopes de Almeida e ao sr. Oscar Lopes para realizarem conferencias literarias e ao dr. Luiz de Castro para realizar uma conferencia musical.

A commissão pretende convidar algumas senhoras da nossa melhor sociedade para constituirem-se em commissão e organizarem um *garden-party* ou um concerto ; e espera que as faculdades convidadas nomeiem, no menor prazo de tempo possivel, os seus delegados.

A commissão central e as delegações das Escolas Superiores, se reunem, hoje, á 1 hora, no saguão da Escola Polytechnica.

ESMOLAS

Um anonymo nos remetteu 2$000 para os pobres do «Correio da Manhã».

Pelo ministro da viação foram concedidas as seguintes licenças, para tratamento de saude : de quatro mezes, ao sr. José Farias Gesta, thesoureiro dos correios do Amazonas ; de dois mezes, ao dr. Francisco Bhering, engenheiro chefe de districto dos Telegraphos ; e de 60 dias, ao sr. Camillo José Gomes de Sant'Anna, official da contadoria.

O CASO DE SERGIPE

O general Firmino Lopes Rego telegraphou hontem ao chefe do estado-maior, communicando-lhe que reina na cidade de Aracajú completa paz, sendo que a ordem no interior se está restabelecendo.

Neste despacho, declara o commandante do 3º districto que cessaram as tropelias, tendo sido dispersados os desordeiros.

S. s. diz tambem que hoje serão restabelecidas as communicações telegraphicas que foram interrompidas em um grande trecho da linha em Maroim.

O ministro da viação seguirá no dia 4, ás 8 horas da noite, em trem especial, para Bello Horisonte, regressando no dia 9.

Revolução em Cuba

LONDRES, 31.—A legação de Cuba, nesta [illegible]ncia que os rebeldes foram [illegible] varios encontros com as [illegible]erno, nas provincias de Pinar del Rio, Santa Clara e Havana.

[illegible] Matanzas está quasi pacificada.

[illegible]pploch y Puerto, consul [illegible] do Equador, foi nomeado [illegible]ente deste ultimo paiz.

[illegible] estas ultimas funcções o [illegible] pediu licença ao governo, [illegible] acceitando-as, porém, [illegible]

[illegible]ido muito felicitado por [illegible]cção.

[illegible]toria e respectivo cartorio [illegible] funccionar no predio n. 71 [illegible] Victorino, Engenho de [illegible]

[illegible]OLICIA

[illegible] chefe de policia assignou os seguintes actos:

[illegible]ivos os inspectores José [illegible] 12ª circumscripção e [illegible] Leite, da 2ª suburbana, [illegible] interino da inspectoria [illegible] Antonio Cunha.

[illegible] exercicio o escrivão [illegible]

[illegible] Hygino Severino [illegible] exerceu interinamente [illegible] quatro mezes, voltando [illegible] vente do escrivão [illegible] 2ª urbana.

O caso d[illegible] Correcção

Em segredo de [illegible]tiça—Os depoimentos

Ainda o caso da [illegible] Casa de Correcção occupou hontem o tem[illegible] do 1º delegado auxiliar interino.

Desde cedo o dr. Heitor Marçal iniciou os trabalhos do in[illegible]rito que está fazendo sobre os graves f[illegible]s denunciados como occorridos naquelle estabelecimento.

Pela manhã, aque[illegible] autoridade, em companhia dos pharm[illegible]aceuticos José de Sá Osorio e Francisco [illegible] da Fonseca Telles, peritos nomeados p[illegible] procederem ao exame no livro de rece[illegible] foram áquelle estabelecimento.

Os peritos [illegible] minucioso exame no livro, pedindo [illegible] da lei para responder aos ques[illegible]

Findo o ex[illegible] delegado auxiliar seguiu para a [illegible] Central da Policia.

Começou [illegible] proceder aos interrogatorios em rigoroso segredo de justiça.

Não obstante o sigilo [illegible] que se [illegible] autoridade, conseguimos saber o que [illegible]seram os depoentes.

Foram elles : dr. Corolino Dantas, medico da Correcção, Sabino Neves, vulgo *Palhaço*, sentenciado a 17 annos por crime de homicidio e Joaquim Gonçalves, guarda do mesmo estabelecimento.

O dr. Carolino Dantas declarou nada saber quanto á administração do estabelecimento, pois sempre se tem occupado sómente dos seus affazeres.

Como medico tem tratado de Herculana Maria da Conceição, que soffre de dysmenorrhéa, motivo pelo qual não póde conceber.

Ignora os factos denunciados.

Palhaço fez longo depoimento negando o facto em que dizem estar envolvido tambem Malaquias.

Para provar a sua innocencia exhibiu perante a autoridade diversas cartas amorosas recebidas de uma mulher de nome Rufina, que esteve cumprindo uma sentença de sete mezes.

Esta corres[illegible]dencia era feita por intermedio do guarda da Correcção Joaquim Gonçalves contra quem fez accusações de ser muito máo.

Negou que tivesse tido relações amorosas com Rufina.

O ultimo a depôr foi o guarda Joaquim Gonçalves.

Declarou que nunca abandona as chaves, permanecendo sempre na galeria das mulheres.

Em certo dia no[illegible]ou com surpreza, ao verificar si a porta [illegible] cubiculo estava fechada, que estava s[illegible]mente com uma volta, quando elle sempre dava as duas voltas.

No dia immediato, ás 3 horas da tarde, viu chegar *Palhaço* que, sacando de uma chave ia abrir a porta da galeria das mulheres.

Do ponto onde [illegible] se achava, *Palhaço* não o viu.

Vendo as tenções deste, saiu do seu esconderijo e o co[illegible]vidou a descer para o cubiculo.

Nesta occasião [illegible] *Palhaço* pediu-lhe por diversas vezes que não o denunciasse.

Hoje serão toma[illegible] os depoimentos de Herculana Maria da Conceição e de Maria Thereza, sentenciadas ali recolhidas.

A GRÈVE

Infelizmente, pa[illegible] que a acertada deliberação do gove[illegible] attendendo ao augmento pedido pel[illegible] operarios carregadores, não surtiu o ef[illegible] que era de esperar; pois os trapicheiro[illegible] particulares, por indesculpavel teimos[illegible] não attenderam ainda hontem ao accord[illegible] proposto, de maneira que o trabalho não fo[illegible] todo retomado nos trapiches.

Nos do governo (Or[illegible]lem, Frias, Saude e Docas) o serviço recomeçou, tendo sido admittidas as tropas [illegible] Sociedade de Resistencia dos Trabalh[illegible]adores em Trapiche e Café, chefiadas por [illegible] seus respectivos «capitães».

A policia, embora mantendo certa vigilancia, diminuiu suas patrulhas e retirou os soldados de certos logares.

Não houve, como sempre, a menor perturbação da ordem publica na Saude ou na Gamboa.

—A' noite, a União dos Foguistas, representada por sua directoria, dirigiu-se ás sédes das associações em grève, afim de apresentar sua moção de solidariedade.

Na União dos Operarios Estivadores foi a associação co-irmã recebida á porta pela respectiva directoria. Subindo ao salão de honra, procedeu-se, com toda a solennidade, á leitura da mensagem, que foi muito applaudida.

Falou o sr. Evaristo de Moraes, a quem respondeu o orador da União dos Foguistas.

A mesma ceremonia se realizou na séde da Sociedade de Resistencia dos Trabalhadores em Trapiche e Café.

A's 10 1/2 horas da noite dissolveu-se a reunião das tres associações no meio de vivas.

—Espera-se que hoje acceitem alguns trapiches particulares, entendendo que o commercio os abandona por falta de accordo com os trabalhadores.

Foi hontem nomeado o dr. Alfredo Leon fiscal da Prefeitura [illegible]e Nictheroy, junto á nova empreza de [illegible]nes verdes, de [illegible] John R. Allen [illegible]

CONGRESSO DE INSTRUCÇÃO

(NOTAS RAPIDAS)

Solverá a crise do ensino o actual Congresso de Instrucção? E' a pergunta que muitos por ahi fazem, esperando que das reuniões dos pedagogos brotem as medidas que convem adoptar como remedio aos males da educação nacional.

O Congresso, para que se voltam todos os olhares, nada faz por ora, conforme bem o demonstr[illegible] o editorial do *Correio da Manhã*; tem-se limitado a umas questões de ordem que já devia haver cogitado a comm[illegible] organizadora.

Commetteu-[illegible] grande erro de abrir a porta ás adhesões, não obstante, a principio, formul[illegible] quaes seriam os seus membros, [illegible] isso, quotidianamente o expediente das sessões accusa o nome de mais um congressista que quer tambem concorrer para elucidar as discussões do grande problema. Dahi a balburdia, e a desconfiança porque se não sabe quem são os membros do Congresso nem quem votará as conclusões: si o pessoal que estuda os pontos de ensino ou gente que vem fazer numero ou se arvorar em pedagogista.

Ha razão [illegible] assim pensar e reflectir sobre o pessoal que constitue o congresso, onde ao lado de competentes vão apparecendo individuos que, por ostentação, acceitam o desempenham o papel de representantes de qualquer tico[illegible] sobre assumptos de tanta importancia. E para comprovação do que ora se assevera, lembraremos que, ha dias, em ultima secção no expediente o illustre secretario teve o trabalho de decifrar o que desejava o adherente que, representando um collegio desta capital, deixava comparecer á primeira secção do Congresso».

Com [illegible] individuos que nem sabem o valor [illegible] termos, que surtirá? A minoria do[illegible] derrotada pela maioria dos ig[illegible] ates.

E' o [illegible] acontecerá com a falta de es[illegible] n se consentir que qualquer [illegible] ao congresso.

[illegible] burdia já se vae estabelecendo [illegible] acto verificado pelo resumo [illegible]es. Na secção A o presidente [illegible] o encargo de redigir o plano [illegible]ões; na secção B, a esta tarefa [illegible] a uma commissão especial, [illegible] de uniformidade de vistas só [illegible] um methodo no andamento [illegible].

[illegible] se ás vezes certa incoherencia. [illegible] io dispoz as cousas de forma [illegible] talidade de secretario geral, [illegible] em todas as secções e ali fala, [illegible] que appareça qualquer questão, [illegible] o seu parecer e se esforçando [illegible] vingue qualquer idéia sua. [illegible] ntor do Congresso, sob o pretexto [illegible] elidar a commissão em qualquer [illegible] do regulamento. Ninguem com [illegible] isso se [illegible] reclamou, e si o sr. Leoncio fala, é [illegible] bem. [illegible] tudo, parece, vae muito [illegible]. No entanto o sr. Frazão, depois de [illegible] para seu secretario o sr. Thiago [illegible] declarou que a mesa se [illegible] ria no dr. Bomfim para confeccio[illegible] programma dos trabalhos da secção e [illegible] os ensinamentos do direc[illegible] [illegible]sistas vociferaram a idéia do presidente, não [illegible] a eloquencia do sr. Thiago que [illegible] o sacrificio do incidente da [illegible] assumido, sem autorização [illegible] o sr. Bomfim na commissão [illegible] direito da celeuma levantada [illegible] o sr. Frazão teve de acceitar [illegible] Passos Miranda que [illegible] um bon fim á discussão obrigando [illegible] presidente, contra os desejos do sr. [illegible] a mudar de terreno.

[illegible]m, cessou o barulho, [illegible] pelo sr. Alfredo Gomes que foi o primeiro [illegible] liberdade do presidente [illegible] o sr. Thiago, [illegible] mais uma vez [illegible] seu intuito de querer redigir [illegible].

[illegible] barulha com o sr. Bomfim e [illegible] do papel do sr. Leoncio, ou o [illegible] sustenta que o sr. Bomfim arre[illegible] regimento as professoras e as faça adherir [illegible] secção para que appareça o plano [illegible] de ensino que o sr. Prefeito [illegible] despreza [illegible] a mais formidavel [illegible] antipathia [illegible] ou o congresso não admitte [illegible] preceitos e a figura do sr. Leoncio nas [illegible] secções é acceita por mera tolerancia, [illegible] que não impede de ser combatido [illegible] ministro da lei de 1879.

Por estas notas rapidas se observa que a feição que tem tomado o congresso é para chegar a um resultado negativo. A secção de ensino medico está constituida pelos [illegible] cathistas de certa faculdade accusada de vender titulos e sobre que pesa um inquerito ainda não concluido; a secção de ensino secundario distribue serviços a commissões de que fazem parte [illegible] quem concorrido para o acto a [illegible] de cores; a secção de ensino [illegible] constituida quasi por paisanos, [illegible] do Collegio Militar, e não [illegible] da armada; outras secções [illegible] completas; outras encarregam [illegible] individuos que só fabulando *sua e*... por ahi além...

[illegible] toda a gente que olha para o congresso, vae vendo que ali nada [illegible] fez; pelo panno de amostra á [illegible] do ensino lá não ficará resol[illegible].

[illegible] do o caso esperemos, esperemos [illegible] que [illegible] theses, ao que [illegible] de grande valor.

M. T.

[illegible] hontem as seguintes se[illegible]:

[illegible] — *Artes e officios e Ensino* [illegible] sob a presidencia do dr. Pedro [illegible] de Souza que nomeou 1º e [illegible] secretarios os drs. A. Teixeira da Silva [illegible] de Carvalho, e uma commissão para dar parecer sobre as bases [illegible] programma referentes á secção, com[illegible] dos srs. dr. [illegible] Lacerda, Almeida, Tacito Anciely, e [illegible] Aurelio de Figueiredo. A commissão [illegible] logo que tiver o parecer prompto [illegible] apresental-o ao presidente que o [illegible] discussão e approvação.

[illegible] *ensino. — Preceitos communs a todos* [illegible] *de ensino superior e secundario* [illegible] sob a presidencia do sr. dr. Ortiz, [illegible] servindo de secretarios os drs. [illegible] Cicero Peregrino da Silva e [illegible] Machado.

[illegible] leitura da acta da sessão anterior [illegible] foi approvada.

[illegible] dr. Norval de Gouvêa, relator da [illegible] apresentado o [illegible] sobre as bases do programma [illegible] o sr. conselheiro Leoncio [illegible] o parecer que é lido, perante [illegible].

[illegible] Oswaldo Machado propõe que o [illegible] seja impresso para depois de [illegible] pelos srs. congressistas, [illegible] ser discutido.

O sr. conselheiro [illegible] Carvalho, [illegible] de accordo com esta proposta, [illegible] que [illegible] digno redactor d'O [illegible] e distincto congressista sr. Thiago [illegible] offerece para publicar o parecer do dr. Norval de Gouvêa no jornal de domingo [illegible] seja [illegible] outra sessão [illegible] discutido o parecer.

[illegible] approvadas unanimemente as [illegible] sr. Oswaldo Machado e a [illegible] conselheiro Leoncio, o [illegible] encerra a sessão, convo[illegible] sexta-feira da proxima [illegible] horas da tarde no mesmo [illegible].

O sr. conselheiro Leoncio de Carvalho, [illegible] do Congresso de Instrucção esteve presente nas reuniões [illegible] secções.

— Reunem-se hoje:

[illegible] secção — *Competencia federal e estadual* [illegible] *do ensino superior, secundario e primario* sob a presidencia do dr. [illegible] de Miranda, deputado pelo Pará [illegible] membro da commissão de instrucção [illegible] da Camara ás 4 horas da tarde, no ministerio dos negocios interiores.

[illegible] secção — *Ensino* [illegible], presidente [illegible] ás 5 horas da tarde na [illegible] ministerio do interior.

11ª secção — *Ensino militar*, presidente dr. Serzedello Corrêa ás 3 horas da tarde na Escola Polytechnica.

12ª secção.—*Ensino de bellas artes*; presidente dr. Luiz Ribeiro, ás 6 horas da tarde no ministerio dos negocios interiores.

Ainda a proposito do Congresso de Instrucção escreve-nos o conselheiro Leoncio de Carvalho:

«Illustre redactor do *Correio da Manhã*.—Animado pelo benevolo e efficaz apoio, que já vos dignastes prestar a varios commettimentos educativos e industriaes de minha iniciativa, peço licença para contestar inexactas informações que vos deram a respeito do Congresso de Instrucção, promovido pela douta Faculdade Livre de Direito.

Aquelle Congresso não se compõe, segundo vos disseram, de medalhões incapazes de bem servir á causa do ensino.

Si, accedendo a nosso convite, comparecerdes, como têm feito todos os outros jornaes, a sessões daquella utilissima e patriotica assembléa pedagogica, verificareis de visu os seguintes factos:

Entre os congressistas se acham: illustres directores e lentes de numerosos e conceituados institutos officiaes e particulares, de ensino literario, scientifico e profissional;

Muitos e distinctos professores de instrucção primaria;

Autores de luminosos e eruditos pareceres sobre organisação do ensino: considerados directores de instrucção e inspectores escolares; preclaros membros das commissões de instrucção publica do Congresso Nacional e Conselho Municipal; dignos delegados dos Estados e Districto Federal, cujo accordo com a União facilitará o desenvolvimento do ensino, sem dependencia de revisão constitucional, como acontece nos Estados Unidos e Suissa.

As presidencias das secções, que formam o Congresso e correspondem aos diversos ramos do ensino, foram confiados a professores de notoria competencia e honorabilidade.

Para servirem de base ás discussões, formulei, sobre assumptos de reconhecida utilidade, as theses contidas na proposta, de que vos offereço um exemplar.

Acredito que, depois de verificardes os referidos factos, não recusareis o valioso auxilio de vossas luzes e experiencia a um Congresso, em que benemeritos cidadãos de differentes partidos e nacionalidades, pondo de parte discordancias politicas e resentimentos pessoaes, collaboram solidariamente pela educação que, segundo o judicioso conselho de Jules Simon, deve ser considerada terreno neutro.»

As palavras do conselheiro Leoncio de Carvalho confirmam plenamente o que dissemos e reforçam os fundamentos do nosso editorial.

E' BOM LEMBRAR

Que a CASA DA ONÇA tendo infallivelmente agora de dar principio as obras no predio, e tendo um enorme sortimento de CALÇADO desde o mais commum e mais barato, ao mais superior, mais chic e de mais fino gosto, convida as exmas. familias e o publico a aproveitar esta boa occasião de comprar calçado bom e muito barato! Preços rasteiros, baratissimos!! Rua Uruguayana 66, não se enganem.

ASSISTENCIA AOS TUBERCULOSOS

Não foi surpreza, mas antes uma agradavel demonstração do que se esperava, a iniciativa do dr. ministro do interior desejando, com o seu auxilio directo, prestigiar a obra de amparo aos tuberculosos pobres pela creação de um sanatorio.

Ninguem nega ser esse um dos problemas mais serios da Assistencia Publica, ramo administrativo que o dr. Felix Gaspar tem, como todos sabem, ardoroso desejo de crear entre nós.

Na mensagem pelo sr. presidente da Republica, em 1904, enviada ao Congresso Nacional, s. ex. salientava que em 20 annos consecutivos, a febre amarella houvera ceifado 30.000 vidas preciosas.

No mesmo lapso de tempo, no entretanto, a uma infinidade de causas, succumbiram nesta capital 74.380 creanças menores de 7 annos!

O typho amarillico foi extincto graças ao herculeo esforço do governo e que agora se move em prol da extincção da tuberculose, que tantos milhares de victimas absorve annualmente!

Será possivel que os poderes publicos se olvidem da enorme hecatombe das creancinhas? Não; e nós que já temos visto o ministro do interior se manifestar varias vezes sobre o assumpto, estamos convencidos de que s. ex. mantem o firme proposito de não deixar a pasta do interior sem ligar o seu nome á magna questão da Assistencia Publica e sobretu o a parte desta referente á protecção á infancia desherdada.

Não é sem razão que o assumpto tanto preoccupa o elevado espirito do dr. Felix Gaspar.

S. ex. sabe que em 1899 os registros demographicos demonstravam que a mortalidade geral entre nós sobrepujava a natalidade numa proporção de mais de 6 ⁄.. Embora evidente a melhoria paulatinamente observada em nossas condições sanitarias, tivemos ainda o desgosto de ver, em 1904 accusarem os mesmos registros uma cifra de 2,4 % de lethalidade sobre os algarismos da natalidade, o que representa, sem duvida, motivo para as maiores apprehensões da parte daquelles que se interessam pelo futuro do nosso torrão patrio.

E' na protecção das creanças, mórmente da primeira infancia, que residem todas as esperanças que devemos nutrir pelo melhoramento das nossas condições sociaes para que de vez se dissipe a nossa inferioridade nesse terreno, em face de todas as nações civilisadas.

E' sabido que depois da guerra de 1870—71, a França despovoou-se de modo assustador; ainda assim a sua natalidade sobrepujava a mortalidade geral.

Pois bem, ninguem ignora que foi por um movimento collectivo em prol da protecção directa e indirecta á infancia, que os poderes publicos, alliados á caridade privada, entenderam mais prompta e efficazmente solver a crise social que assoberbava aquella Republica.

O actual ministro do interior, cujo espirito profundamente educado já tem sido tão util a este paiz, não retardará a execução do seu intento e ocioso seria lembrar a incontestavel vantagem de aproveitar o que lá está feito com esse *Instituto de Assistencia á Infancia* aqui fundado e mantido por uma vontade de aço.

Affonso Florentino

Peçam—Vinho Villar—o mais reconstituinte vinho fino do Porto.

VIDA ACADEMICA

Faculdade Livre de Sciencias Juridicas e Sociaes

Os alumnos desta faculdade reunidos em sessão, resolveram unanimemente, como prova de pezar pelo fallecimento do dr. Fausto Cardoso, enviar uma mensagem ao seu collega Humberto Cardoso, filho do extincto.

—Reune-se hoje, ás 3 horas da tarde, em sessão ordinaria, a congregação da faculdade.

Diversas

Tem estado enfermo, devido a uma infecção apanhada no exercicio de sua profissão, o distincto sextanista de medicina Gustavo da Silva.

Professor Nina Rodrigues

Na Academia Nacional de Medicina realiza-se hoje, ás 8 horas da noite, uma sessão solemne em homenagem á memoria deste illustre scientista brasileiro, que foi professor de medicina legal na Faculdade da Bahia e que ha pouco falleceu em Paris. Será orador official o dr. Pedro Autran, orador da Academia; fatará pelos estudantes maranhenses o sr. Achilles Lisboa, e pelo Instituto da Ordem dos Advogados o seu orador official, dr. Carvalho Mourão.

PELO TELEGRAPHO

Bahia

Candidatura do dr. Severino Vieira — Sua apresentação — Telegramma do general Firmino Rego — Projecto no Conselho Municipal — Operações de credito — Pagamento dos funccionarios.

BAHIA, 31.—O *Diario da Bahia* apresentou hoje a candidatura senatorial do dr. Severino Vieira, na vaga aberta pelo fallecimento do dr. Arthur Rios.

—O general Firmino Lopes do Rego telegraphou ao *Diario da Bahia*, communicando reinar inteira paz em Aracajú.

Accrescenta que a ordem está sendo restabelecida no interior.

—Foi apresentado no Conselho Municipal um projecto autorizando o intendente a realizar operações de credito, por antecipação das rendas, até a quantia de mil contos de réis, para pagamento dos funccionarios publicos e occorrer a outras despezas urgentes.

S. Paulo

O anniversario da rainha Guilhermina — Cumprimentos officiaes — Trafego mutuo entre o telegrapho nacional e a linha da Sorocabana — No Congresso do Estado — Sessão suspensa — Skating-rink — Inauguração da temporada.

S. PAULO, 31.—O presidente do Estado e seus secretarios mandaram cumprimentar hoje o consul da Hollanda, por motivo do anniversario da rainha Guilhermina.

—Começará amanhã o trafego mutuo do Telegrapho Nacional com a linha telegraphica da Estrada de Ferro Sorocabana.

—O Congresso do Estado suspendeu hoje sua sessão, em signal de pezar pela morte do deputado Carlos Porto.

—Em presença dos representantes da imprensa, foi hoje inaugurada, com grande animação, a temporada do «skating-rink».

Portugal

Reunião do conselho de ministros — Convenções commerciaes com a Inglaterra e a Allemanha — Resposta do governo — A princeza Luiza de Orleans.

LISBOA, 31.—Na reunião de hoje do conselho de ministros ficaram definitivamente approvadas as respostas ás notas da Allemanha e Inglaterra ácerca das convenções commerciaes com aquelles paizes.

—A princeza Luiza d'Orleans, irmã de sua magestade a rainha d. Amelia, parte amanhã para Paris.

Inglaterra

A doutrina Drago — Sua analyse — As potencias européas — O transporte americano «Sheridan» — Encalhe.

LONDRES, 31.—O correspondente do *Standard* em Paris telegrapha communicando que as potencias européas estão se occupando da doutrina Drago, a pedido das nações que compõem a triplice alliança.

—Telegramma de Honolulu nas ilhas Sandwich annuncia que o transporte americano *Sheridan* encalhou nas proximidades de Barbers-Point.

Russia

Em Odessa — Novo governador — Congresso dos musulmanos — Os trabalhos da conferencia — Em Svanovka — Conflicto entre camponezes e a tropa — Mortos e feridos — Circular do sr. Stolypine aos governadores — As resoluções do governo — Em Milan — Organisação anarchista — Conselho aos operarios.

ODESSA, 31.—Foi nomeado governador desta cidade o sr. Ilagoloff.

—O congresso dos mussulmanos reunido em Nijni-Novgorod approvou na sessão de hoje o programma dos trabalhos da conferencia.

—Entre a policia de Svanovka e os camponezes dos arredores da cidade deu-se hoje serio conflicto de que resultaram numerosos mortos e feridos.

—O presidente do conselho, L. Stolypine enviou uma circular aos governadores das provincias, declarando que o governo está convencido de que os seus representantes empregarão toda a firmeza e coragem no exercicio de suas funcções e mostrarão que os attentados e as ameaças dos terroristas, não enfraquecem de forma nenhuma a sua dedicação ao throno e os desejos de cumprirem os seus deveres.

—Em Milan formou-se uma nova organização anarchista.

Os communistas lançaram hoje uma proclamação aconselhando os operarios a que empreguem o terror para obrigar o governo acceder ás suas reclamações.

França

O major Dreyfus — Pedido de reforma desmentido — Reunião de proprietarios de restaurantes e hoteis — O descanso hebdomadario — O paiz de Djanet — Expedição militar franceza.

PARIS, 31.—Noticia *La Liberté* que o sr. Etienne, ministro da guerra, declarou sem fundamento o boato de que o major Alfredo Dreyfus pretendesse reformar-se antes de terminado o tempo de serviço.

—Os proprietarios de restaurantes e hoteis em reunião effectuada hoje resolveram resistir por todos os meios á lei do descanso hebdomario se forem regeitadas as modificações que apresentaram.

—No ministerio das relações exteriores nada se sabe relativamente á expedição militar franceza que hontem partiu de Tripoli com destino a Djanet.

Hespanha

Passeio de automovel a Biarritz — O ministro chileno e os officiaes do navio-escola «General Baquedano» — Visita do ministro — Em Bilbão e Santander — Volta ao trabalho — Greve de padeiros na Corunha.

S. SEBASTIÃO, 31.—O ministro da marinha visitou hoje de manhã o navio chileno *General Baquedano*.

Nessa occasião o sr. Alvarado entregou aos officiaes as condecorações com que foram agraciados pelo governo hespanhol.

O consul do Chile nesta cidade offereceu depois um banquete aos marinheiros do *Baquedano*, a que assistiram varias familias, algumas autoridades e numerosos officiaes do exercito e da armada.

S. SEBASTIÃO, 31.—O sr. Augusto Edwards, ministro do Chile, e varios officiaes do navio-escola chileno *General Baquedano* foram hontem em automoveis a Biarritz, onde se demoraram, visitando os pontos principaes da cidade.

—Dizem de Bilbão que em todas as minas daquella cidade o trabalho corre com regularidade debaixo da protecção das tropas afim de evitar que os poucos operarios que ainda se acham em gréve ataquem os trabalhadores.

Em Santander todos os operarios de fabricas voltaram ao trabalho.

Dos mineiros apenas um reduzido numero continúa em greve.

Os Padeiros de Corunha recuzaram-se hoje a trabalhar sendo immediatamente substituidos por soldados.

Italia

Para Canavese — Partida do monarcha italiano — Manobras militares — Nas florestas proximas a Castiglione — Propagação do incendio — Augmento da area attingida — Combate ao fogo — Remessa de novos contingentes — Bi-centenario de Pietro Micca — Donativo do rei Victor Manuel — Reunião de jesuitas — Eleição do geral da Ordem — O eleito provavel — Descarrilhamento de um comboio.

ROMA, 31.—O rei Victor Manuel partiu hoje de Racconigi para Canavese, onde assistirá ás manobras militares.

—O incendio, que hontem se declarou nas florestas proximas a Castiglione Della Pescaia não diminuiu de intensidade, tendo durante a noite se estendido a mais dezoito kilometros quadrados até perto de Tollonica.

Ao local do sinistro chegou o general Zuccari com mais quatrocentos soldados, que, juntos á tropa já ali existente, combateram tenazmente o fogo.

—Por occasião das festas do bi-centenario de Pietro Micca, o rei Victor Manuel deu á Municipalidade de Sagliano dez mil liras para serem applicadas em favor da instrucção publica.

—Effectua-se amanhã a reunião dos jesuitas para a eleição do Geral da Ordem.

O conclave durará oito dias.

O *Messaggero* diz que de todos os candidatos é o padre Freddi o que tem mais probabilidades de ser eleito.

—Nas proximidades de Praechia descarrilou hoje um comboio de mercadorias.

Não houve victimas.

Estados-Unidos

Festas ao sr. William Briand — Calorosas acclamações.

NOVA-YORK, 31.—Nas festas hontem realizadas em sua honra, o sr. William Bryan foi freneticamente acclamado por uma multidão calculada em duas mil pessoas.

VIDA OPERARIA

União Operaria do Engenho de Dentro—RECENSEAMENTO DO DISTRICTO FEDERAL.—A União Operaria do Engenho de Dentro aconselha todos os operarios a que prestem o seu concurso ao recenseamento na capital da Republica.

Em toda parte do mundo, as revistas sociologicas, quando discutem questões que affectam ao bem estar do operariado, o fazem com a força do numero de operarios e de estatistica em punho: o que tanto não podem se fazer aqui, porque essas estatisticas não existem.

E' preciso que nenhum operario se negue a fornecer seu nome e profissão, para assim ficarem sobejamente conhecidos os arrabaldes do Rio de Janeiro que maior numero de trabalhadores têm como habitantes.

Uma coisa, no nosso modo de pensar, falta no recenseamento: fazer-se ficar tambem conhecido quantos são os que não podem produzir, isto é, os invalidos. Comtudo, será um bom serviço prestado inscrever nossos nomes e profissões nas listas que nos forem entregues para que no futuro possamos discutir nossas necessidades pela força poderosa das estatisticas.

Não vos negueis, pois, consocios a esse serviço, que representa algo, tambem, em nosso proprio favor.

União dos Recebedores em Ferro-Carris—Realiza-se no dia 4 de setembro, ás 8 horas da noite, na séde social, á rua da Alfandega n. 308, uma assembléa geral extraordinaria, para eleição de cargos e interesses sociaes, convidando-se todos os associados quites a comparecerem á mesma.

Syndicato dos Pintores—Convidam-se todos os socios para a assembléa que se realiza hoje, ás 7 1/2 da noite para tratar de assumptos urgentes.

Centro Geral dos Foguistas—Convida-se aos directores e socios a comparecerem a uma reunião, que se realizará na Associação dos Marinheiros e Remadores, amanhã, ás 2 horas da tarde.

União Auxiliadora dos Artistas Sapateiros—Continuou hontem em sessão toda a classe, tendo tomado conhecimento do fallecimento do consocio Francisco Palmeira, sendo deliberado que o enterro se realize a expensas da União.

Os restos mortaes deste sairão do Necroterio, com destino á União, ás 3 horas da tarde de hoje.

—Assignaram o compromisso da tabella e seu regulamento os industriaes Ignacio Sanches, José Seves e Luiz Conde e C.

A classe resolveu que os associados operarios destes industriaes que acceitaram o compromisso da tabella voltem hoje ao trabalho.

—Hoje haverá sessão de toda a classe, ao meio-dia.

ACTOS FUNEBRES

Senador Arthur Rios.—Em suffragio da alma do senador Arthur Rios, rezou-se hontem missa, ás 9 horas da manhã, na egreja de S. Francisco de Paula.

Foi celebrante monsenhor Nobre Pellinca, acolytado pelo sr. João Evangelista.

A esse piedoso acto compareceram os srs.: Lauro Muller, ministro da viação; dr. Felix Gaspar, ministro da justiça, e sua exma. familia, marechal Argollo, ministro da guerra; deputado Malaquias Gonçalves, senadores Ruy Barbosa, Azeredo e Metello; Joaquim de Souza, Olympio Niemeyer, Luiz Gonzaga de Brito, Lindolpho Caetano, Nabuco de Freitas, Bernardo Joaquim de Mattos, Vespasiano Tourinho, João Vieira da Luz, deputado Ferreira Braga, Plinio Augusto de Mello, deputado Frederico Borges, Abel Travassos, deputado Miguel Calmon, Oscar Romão, dr. Henrique Lacombe, dr. Azurem Furtado e sua exma. senhora, Bento Machado, major Paes Barreto, deputado Oliveira Valladão, Vicente Rego, dr. Rodrigues Lima e sua exma. senhora, deputado Teixeira Brandão, Eugenio G. Silva, deputado Paula Guimarães, presidente da Camara; deputados Leão Velloso e Julio de Mello, Pedro Pernambuco, Marcolino de Moura, José Boiteux, Octavio Watson, Arthur Watson, Oswaldo Paiva, Alvaro Cunha, Olegario Chagas, dr. B. Jambeiro, deputado Leovigildo Filgueiras, Cezar Diogo, Antonio Pires, Sebastião P. Vieira, dr. André Cavalcanti, ministro do Supremo Tribunal Federal; João Santos, Rodrigues Peixoto, J. Coelho Barbosa, senador Virgilio Damazio, Saldanha de Aguiar, L. Bahiano, Carlos Bandeira, Benjamin Goulart, Francisco S. Osorio, Armando Furtado, Edmundo A. Furtado, dr. João Pedro Vieira, Heitor de Mello, da redacção do *Correio da Manhã*; dr. Isaias Guedes de Mello, dr. Afranio Peixoto, Horacio da Costa Ferreira, Eduardo Freire, Osmundo Pimentel, do *Correio da Manhã*; desembargador Dias Lima, dr. Belisario Augusto Soares de Souza, Tito Valverde de Miranda, Manoel Carvalho da Silva, F. P. de Carvalho, Bahiomero Carqueja, coronel R. S. Brasse, dr. Bellarmino de Mendonça, dr. Luiz Bahia, dr. Pereira de Lyra, deputado Ignacio Tosta, Alfredo de Sá Pereira, Mario Valladares, deputado Pedro Moacyr, José de Souza Mendes, dr. Otto Braulino, José Furtado, dr. José Mariano, representado pelo seu filho José Mariano Filho; Manoel Gonçalves Vieira, Sylvio Leitão da Cunha, Mario Pederneiras, Edgard Hasselman, senador Urbano Santos, drs. Moura Brasil, Francisco Pederneiras, Celso de Souza, deputado Esmeraldino Bandeira, R. Cerqueira, Lima Campos, Americo Silvestre, Ulysses Gomes, directoria do Club de Regatas Flamengo, dr. José Leite Oliveira e outros.

O *Correio da Manhã* fez-se representar pelo nosso companheiro de redacção Francisco Vieira.

Commendador Albino da Silva—Foi rezada hontem, ás 9 1/2 horas da manhã, na egreja de S. Francisco de Paula, missa em intenção da alma do commendador Albino da Silva.

Compareceram entre outras pessoas os srs.: Julio de Mello, dr. Esmeraldino Bandeira, Pedro Pernambuco, dr. Lauro Muller, senadores Metello e Azeredo, Carlos Novaes, Gabriel Pinheiro, Celso Bayma, A. Pinheiro, da *Noticia*; J. Paes Barreto, Luiz Jordão, Domingos Gonçalves, Cornelio da Fonseca, dr. Isaias Guedes de Mello, Carlos Tavelra, Daniel de Castro, Pedro Cunha Cavalcanti, dr. Belisario Augusto Soares de Souza, José Boiteux, dr. Ignacio Tosta, Pereira de Lyra, 1º tenente Mario Espindola, Heitor Ramos, Acrizio Diniz, Pereira de Lima, Miguel Calmon, Octavio Lima, Rodrigues de Miranda, dr. Brício Filho, Aguiar Garcia, Miranda de Azevedo, Ericio de Carvalho, Soares de Mendonça, Francisco da Veiga, Camillo de Lellis, Souza Lima e outros.

A REALIDADE

Dizem que a «Bota Fluminense» está liquidando todo o seu «stock» de calçado, vendendo botinas fortes para homem a 6$ e 7$000; ditas superiores ponteadas a 8$ e 9$000; ditas de bezerro americano toda ponteada a 10$ e 12$; botinas de pellica americano, 10$ e 12$; sapatos de verniz a 13$; ditos de pellica com fivella automatica a 13$; botas de pellica preta a 15$ e 18$; botas e borzeguins de pellica, forma americana, a 20$ e 22$; botinas e borzeguins paulistas, feitos á mão, a 18$, 20$ e 22$; borzeguins Luiz XV para senhora a 15$ e 18$; botas pretas Cinza e Beije para senhora a 20$; borzeguins cinza, a 12$; meias botas fortes para senhora, a 6$ e 6$500.

Grande sortimento de calçados estrangeiros.

Remette-se encommendas pelo Correio.

Avenida Passos 59, canto da rua Marechal Floriano Peixoto, casa de 3 portas e 2 vitrines.

COUPONS

Para o Instituto de Assistencia e Protecção á Infancia recebemos de um anonymo um enveloppe com varios coupons.

—Para a Liga Contra a Tuberculose nos remetten um pacote de coupons o sr. Francisco Ferreira Martins.

RECLAMAÇÕES

11ª PRETORIA

A' nossa redacção veiu o sr. Francisco Catalgo, queixando-se de que hontem, ás 7 horas da manhã, foram á casa da rua de S. Christovão 179, um official de justiça e duas praças de policia fazer o despejo judicial de uns seus inquilinos, e como sua senhora exigisse a contra fé, respondeu o official de justiça que nada daria e a porta até no xadrez.

Uma das praças chegou mesmo a dar um forte empurrão na senhora do sr. Catalgo que, justamente indignado, pede-nos que chamemos para o caso a attenção do juiz da 11ª pretoria, a cujas ordens estavam o official de justiça e as praças.

HYGIENE

Pedem-nos reclamemos contra a immundicie que se nota nos rios que desaguam no canal do Mangue.

Dizem os nossos informantes desprender-se, das aguas putridas dos alludidos rios, insupportavel fetido que se espalha pelo bairro de S. Christovão.

Por que não se extinguem taes fócos de infecção?

OBRAS PUBLICAS

A reclamação que aqui fizemos acerca do encanamento d'agua, que estava arrebentado no Campo da Capella, Praça da Conceição e rua Nova do Governo, no Realengo, foi felizmente attendida pelo pessoal das obras publicas, que já fez os necessarios concertos. Aproveitamos a boa vontade dos auxiliares do sr. Van Erven para solicitar que a sua acção reparadora se estenda ao Largo da Moça Bonita e ás ruas do Imperador e Haddock Lobo, onde o encanamento está completamente avariado. Nesta ultima rua a agua jorra abundantemente, á semelhança de chafariz. Lembramos tambem a conveniencia de ser construida uma casinha no Barata, onde existe o açude a cargo do guarda Luiz Ribeiro da Costa, que, em cumprimento de seus deveres, tem-se sujeitado ás intemperies, justamente por falta de abrigo.

Sem patriotismo, não ha progresso

Do vinho, sorvendo a taça
Do Rio Grande, elle passa
A' fazer reclame tal
Que comprul-o, teve em vista
Sem demora, um congressista,
No armazem FEDERAL.

Rua do Rosario 13.

SUICIDIO

Seriam 3 horas da tarde quando, acompanhado de dois amigos, Francisco Palmieri entrou na cutilaria de Sebastião Bropato, á rua dos Andradas n. 37, e pediu que lhe amolassem uma faca de sapateiro, que lhe servia no trabalho.

Palmieri, que era freguez da casa, foi recebido com agrado pelo encarregado do serviço de amolação.

—Si queres a tua *ferramenta* amolada, paga a *abrideira*.

Palmieri, que era muito jovial, accedeu promptamente, indo todos ao botequim proximo.

Momentos depois voltara o grupo, indo o encarregado fazer o trabalho, movendo para isso o motor a gaz.

Palmieri em pé, conversava com Propato, emquanto os dois companheiros, sentados junto ao rebolo, assistiam ao serviço que ia sendo executado pelo cuteleiro.

Em dado momento Palmieri perguntou:

—Tens ahi um revólver que me sirva?

—Tenho, disse Propato, encaminhando-se para os fundos da casa, onde, numa vitrine, estavam guardadas diversas armas.

Palmieri examinou um revólver que lhe fôra mostrado.

—Tens balas?

—Não, disse-lhe o negociante.

Olhando a um canto do armario, Palmieri viu uma pequena caixa de balas e pediu que lhe cedesse algumas.

Fazendo-lhe a vontade, Propato lhe mostrou a caixinha.

—Si algumas dellas servirem, cedo-lh'as.

Calmo, sem que denotasse a minima perturbação, Palmieri collocou uma bala no revólver e rindo, apontando-o ao ouvido direito, detonou-o, caindo fulminado nos braços de Propato.

O infeliz, que descera cêdo de sua residencia, acompanhado de uma filhinha, despedira-se de deixal-a na casa do padrinho, viera ao centro da cidade.

No bonde, encontrando-se com os dois amigos, que tambem são sapateiros, conversou sobre os ultimos acontecimentos da gréve e declarou que não voltaria ao trabalho sem que o accôrdo fosse geral.

Ao chegarem á rua Larga, quando pretendiam descer os dois amigos que se dirigiam á séde da Sociedade dos Artistas Sapateiros, Palmieri pediu para que o acompanhassem á cutileria de onde voltariam todos, pois que tambem elle iria á «Sociedade».

O infeliz era operario da fabrica de Marcellino Rodrigues & C., á rua da Alfandega.

Era natural de Parma, provincia de Cozenza, Italia. Tinha 33 annos de edade e vivia maritalmente com uma patricia, com a qual teve tres filhos.

Communicado o facto á policia da 1ª urbana, compareceu o inspector Lacerda, que deteve as pessoas que se achavam no estabelecimento por occasião da occurrencia e fez enviar o cadaver do infeliz operario para o Necroterio, onde será hoje autopsiado. Um irmão do suicida fará o enterro.

LUTO IMMEDIATO

Sortimento importantissimo de tecidos para luto, em todos os generos e para todos os preços!

Grande atelier de costuras e chapéos. Lutos completos em 24 horas!

Amostras e provas a domicilio, a preços desafiando toda a competencia!

No Estabelecimento Especial de **Fazendas Pretas, rua Uruguayana, 78.**

A Saude da Mulher — E' o melhor emmenagogo (regulador catamenial).

Menor extraviado

Pela patrulha de ronda no largo de Santa Rita foi hontem encontrado perdido o menor de oito annos Manoel Martins de Abreu Junior.

O menor não soube dizer onde reside e está na delegacia da 2ª urbana afim de ter o conveniente destino.

Batalha de Flores

Offerece flores soltas: **Goivos, Parasitas, Rhodantes, Rosas, Calla** (copo de leite), etc., etc., a preços sem competencia. **LOJA FLORA**, Caixa 307, S. Paulo.

FALLECIMENTOS

Sepultou-se hontem no cemiterio de São Francisco Xavier, d. Jesuina Alves dos Santos, brasileira, casada e de 48 annos de edade, fallecida á ladeira de Paula Mattos n. 11.

—Da rua Senador Alencar n. 1 saiu hontem para o cemiterio de São Francisco Xavier o feretro de d. Clementina Buckingham, natural da Bahia, casada e de 48 annos de edade.

—Falleceu á rua Jockey Club n. 41 e sepultou-se hontem no cemiterio de São João Baptista, o academico de medicina Sebastião Agostinho Pereira, natural desta capital, casado e de 22 annos de edade.

—Sepultou-se hontem no cemiterio de S. Francisco Xavier o sr. Fernando de Araujo Lima, natural desta capital, casado e de 26 annos de edade, fallecido á rua Leopoldo n. 49.

—Effectuou-se hontem no cemiterio de S. Francisco Xavier o enterramento de d. Rosa de Lima Cruz, fallecida á praia de São Christovão n. 93.

—Foram hontem inhumados no cemiterio de S. João Baptista os restos mortaes do conselheiro dr. João Marinho de Azevedo, brasileiro, viuvo e de 66 annos de edade.

Sepultaram-se hontem no cemiterio de São Francisco Xavier:

José Machado, 39 annos, solteiro, rua Barão do Amazonas n. 18; Agostinho Ferreira da Silva, 29 annos, casado, Santa Casa; Albina Felicidade da Conceição, 35 annos, casada, Necroterio; Luiz de Barros, 23 annos, solteiro, hospital de marinha; Francisco Antonio da Cunha, 35 annos, solteiro, Santa Casa; Anna Joaquina Rosa, 65 annos, viuva, Hospital do Soccorro; Luiz de Abreu, 38 annos, casado, Santa Casa; Marcolina Borges dos Santos, 52 annos, viuva, rua Sá n. 56; Horacio de Jesus, 14 annos, rua dos Cajueiros n. 1; Elvira, filha de Manoel Pereira Guimarães, 1 1/2 annos, rua Fonseca Lima n. 26; Enrico, filha de Maria Baptista dos Santos, 6 mezes, rua Barão de S. Felix n. 156; Maria, filha de Angelica Maria da Conceição, 2 annos, rua Leopoldo n. 78; Virgilio, filho de Eduardo Tito de Mendonça, 2 mezes, rua Magalhães n. 6; Joaquim, filho de Maria Liberata de Almeida, 3 mezes, rua Barão do Bom Retiro n. 40; Augusto, filho de Joaquim Augusto de Castro, 5 mezes, rua Matriz n. 13; Manoel, filho de Joaquim Almeida Cavacas, 18 mezes, rua Major Avila n. 1; Decio, filho de José dos Santos Pereira Botelho, 17 mezes, rua Barão de S. Felix n. 173.

No cemiterio de São João Baptista:

João Baptista, filho de José dos Santos, 68 dias, travessa Miranda n. 28; Silvano de Oliveira Simões, 31 annos, casado, rua de Santo Amaro n. 57; Romario Dutra da Rosa, 23 annos, solteiro, Necroterio.

NA POLICIA E NAS RUAS

Policial aggredido — Soldados aggressores — Na rua Visconde do Rio Branco

Dois soldados do 10º batalhão do Exercito pensam que merecem nomes de soldados só os da sua corporação, e por isso votam odio de morte aos *meganhas*.

Hontem, pela madrugada, elles encontraram um policial na rua Visconde de Itauna.

Depois de uma serie de provocações, os soldados do Exercito atacaram o policial, que tem o n. 348 da 2ª companhia do 2º regimento da Força Policial.

O aggredido, apezar da defesa que oppoz aos atacantes, foi ferido na cabeça com um golpe de espada.

Appareceu a policia do 10º, que prendeu uma das praças, sob n. 93 da 4ª companhia do 10º de infanteria e a qual foi autoada.

A praça ferida foi removida para o hospital de seu corpo.

Uma barreira -- Em Copacabana Uma victima

O aprazivel bairro de Copacabana, tão calmo costumeiramente, tem nestes ultimos tempos, de quando em quando, favorecido aos noticiarios dos jornaes factos que vêm augmentar o numero já volumoso de desastres.

Ainda ha pouco tempo uma violenta explosão occorreu ali em uma fabrica de fogos e hontem um desabamento veiu causar a morte instantanea de um infeliz trabalhador.

Passemos a narrar em sua realidade a lamentavel occurrencia.

Na rua Barroso, em Copacabana, existe uma grande barreira de propriedade do portuguez Manoel Siqueira, que explora a venda do barro, tendo para isso varios empregados.

Entregavam-se elles, hontem, como de costume, ao mister quotidiano, e munidos de picaretas saleavam a barreira com a força dos musculosos braços, esboroando-a a pouco e pouco. Entre os empregados contava-se o portuguez Antonio Conto, de 27 annos de edade e residente na rua Barroso n. 27.

Por volta das 4 horas da tarde, quando se entregavam distribuidamente á faina alludida, desprendeu-se um grande bloco de barro, que foi alcançar Antonio, soterrando-o.

Accorreram immediatamente os companheiros do infeliz trabalhador, empregando desde logo todos os esforços para desenterral-o. Depois de alguns momentos de ininterrupto trabalho, foi o inditoso moço retirado de baixo do bloco já sem vida.

Immediatamente transmittido o facto á 18ª delegacia, foram pela respectiva autoridade tomadas as providencias requeridas pelo facto.

O cadaver do infeliz Antonio Conto foi remettido para o Necroterio Publico.

Pobre creança -- Da janella á rua Desidia

Lamentavel sob todos os aspectos, é o facto que chegou ao nosso conhecimento e que põe em relevo o pouco caso em que muitas familias têm os menores, entregando-os aos cuidados de amas mercenarias.

Na casa n. 39 da rua das Laranjeiras reside o sr. João Mendes Filho, em companhia de sua senhora, d. Elvira Mendes, e o menor Octacilio, seu filho de anno e meio.

Hontem, cerca das cinco horas da tarde, o menor conseguindo illudir a vigilancia de sua ama como da progenitora, deixou-se cahir da sacada á rua, resultando ficar com varias contusões na cabeça e no corpo.

Medicado, immediatamente, pelo dr. Mauricio Ranitz, o menor ficou em tratamento em sua propria residencia.

Compareceu ao local, logo que teve conhecimento do facto, a policia da 17ª circumscripção urbana, que verificou a casualidade da occurrencia.

Morte suspeita

Foi ante-hontem recolhido ao Necroterio Publico o cadaver de Romario Rosa, para ali conduzido com guia da 15ª urbana.

Romario falleceu asphyxiado, junto a um forno onde dormira.

O facultativo que autopsiou o seu cadaver attestou como causa-mortis asphyxia por suffocação.

Envenenamento? -- A autopsia

Não encontraram a autopsia no cadaver da menor Maria de Lourdes, a morte por envenenamento.

A autopsia, que deu como *causa-mortis* asphyxia catarrhal, foi feita hontem mesmo, sendo em seguido o cadaver inhumado no cemiterio de S. Francisco Xavier.

Explosão -- Morte no hospital

Na 24ª enfermaria da Santa Casa, falleceu hontem Alexandrina Maria da Conceição, que, no dia 13 do mez passado, foi victima de uma explosão, quando accendia, em sua casa um lampeão de kerozene.

O seu cadaver foi recolhido ao necroterio daquelle estabelecimento, de onde saira hoje o enterro.

Chuva de tiros -- Prisão do accusado

O delegado da 3ª urbana remetteu, hontem ao desembargador chefe de policia, Manoel de Moura, que se acha preso accusado de haver morto Agostinho Ferreira da Silva, facto por nós noticiado sob o titulo acima.

Moura foi recolhido ao xadrez da Repartição Central da Policia.

Um mau visinho -- Acima da lei -- Policia impotente

Fomos hontem procurados pelo sr. João Ferreira do Nascimento, morador no pavimento terreo do predio n. 9 da travessa do Cassiano, que nos veiu referir o seguinte facto:

Ha cerca de quatro mezes está elle sendo victima dos seus visinhos, que occupam o sobrado e que desejando desalojal-o, lançaram mão do seguinte processo: não deixal-o dormir um instante. Para conseguirem esse fim, armam-se de pedras e durante a noite deixam-nas cair no assoalho produzindo grande estrondo.

Ao principio, o sr. Ferreira do Nascimento entendeu de seu dever pedir por bons modos aos visinhos que puzessem cobro a esse seu modo de agir e o deixassem descansar durante a noite.

Vendo, porém, que elles estavam no firme proposito de continuar a atormental-o, foi ter com a policia. Apezar das providencias da delegado circumscripcional, os homens persistiram e pela noite adeante o estrondo das pedras continuou. Foi então que a victima lembrou-se de ir reclamar providencias do proprietario.

Este prometteu envidar esforços para que os seus inquilinos do sobrado cessassem de flagellal-o e quando foi hontem, em vez de cumprir a sua promessa, escreveu-lhe um cartão intimando-o a mudar-se no prazo de 15 dias.

O sr. Ferreira Nascimento tem até aqui pago os seus alugueis em dia e não sabendo a quem recorrer, visto ser pobre e não dispor de recursos para promover contra os seus maus visinhos uma acção judicial, veiu ter comnosco para que tornassemos publico o facto.

E' o que fazemos.

Consequencia de uma absolvição immerecida -- Mais um -- O celebre Castro Pereira -- No Engenho de Dentro

Decididamente é bem certo que o jury tem sido muito caipora, ás vezes, e venal em outras, nas suas absolvições.

Raro é o réo, posto em liberdade pela *benevolencia* de certos e determinados jurados, que não dê em pouco mostra da sua justa absolvição!

Ainda ha bem poucos dias, um assassino, por alcunha *Peão*, tres ou quatro dias após ser solto por decisão do jury, foi para frente de uma delegacia, onde praticou degradantes scenas; hoje, temos que nos occupar de um outro protegido dos jurados—Alfredo de Castro Pereira.

Este individuo é, como bem devem estar lembrados os leitores, o autor do assassinato da sua propria esposa, a infeliz d. Argentina, morta a pauladas. Condemnado na primeira vez a 24 annos de prisão, foi absolvido pela segunda vez, por venalidade de alguns jurados, o que ficou provado.

Pois bem. Esse ente abjecto, infelizmente vivendo no meio de gente honesta, não envergonhado de si mesmo, anda agora pelas ruas do Engenho de Dentro, dizendo-se garantido por um influente politico ali morador, o que o anima a praticar as maiores tropelias.

Ainda hontem, entrando num botequim da rua Muriquipary, após fazer uma despeza, não só se [illegible] elle a pagal-a, como prorompeu numa serie de descomposturas contra o negociante, tentando aggredil-o.

Nesse interim, a patrulha de ronda, sentindo o alarido, approximou-se e prendeu o turbulento.

Em caminho, Castro Pereira, pensando talvez que todos são venaes, offereceu o dinheiro que trazia, 300 réis, ás praças, para soltal-o.

Desnecessario é dizer que Castro Pereira foi levado á 20ª delegacia e, trancafiado no xadrez.

Pequenas occorrencias

Quando trabalhava hontem em sua casa, á rua Tavares Guerra n. 17, o nacional Pedro da Costa Vieira machucou-se com um ferro, ficando com algumas contusões pelo corpo.

Com guia da policia da 14ª urbana, que tomou conhecimento do facto, Vieira foi internado na 17ª enfermaria do hospital da Misericordia.

Vieira tem 22 annos, é solteiro, de cor parda e trabalhador.

—Foi hontem recolhido a uma das enfermarias da Santa Casa, com guia do delegado de Vassouras, Antonio Soares, de 23 annos, solteiro, pardo e residente em Bananal de Itaguahy, victima de uma queda de uma carroça que guiava ha dias.

Chicotadas e bofetadas -- Na rua da Saude

—Arreda da frente!
—Quem é você para me mandar?
—Vaes vêr.

E acto continuo o carroceiro [illegible] Nardes da Silva, levantando [illegible] brou diversas pancadas em [illegible] ceiro.

Parceiro não gostou do [illegible] mas foi peior, pois o seu conte[illegible] do as rédeas dos animaes, [illegible].

Aos gritos da victima acudi[illegible] da 3ª urbana que prend[illegible] aggressor.

Joaquim Parceiro, depois de m[illegible] hospital da Misericordia, recolhe[illegible] residencia.

Accidente

O motorneiro da Companhia J[illegible] tannico, Natalio de Freitas, ho[illegible] manhã, ao desvirar a manive[illegible] vagão de aterros, descuidou-se, [illegible] em cheio no lado esquerdo uma [illegible] que o prostrou por terra.

Soccorrido pelos seus compan[illegible] pouco depois levado para a Santa [illegible].

Os olhos mysteriosos.

Assignalou-se ha tempos o [illegible] uma rapariguita da Bretanha que [illegible] num dos olhos, o numero 22.7, bem visivel. Ora, no dizer de um jornal estrangeiro, este phenomeno é mais vulgar do que se imagina.

No Museu Dupuytren, de Paris, [illegible] serva-se uma curiosa reproducção [illegible] caso analogo. Sobre a mesma iris [illegible] da, destacavam-se um I, dois V, um [illegible] alguns I. Mas um caso mais curioso [illegible] da é citado pelo dr. Van Duyse, no [illegible] tratado de embryologia e teratologia [illegible] olho.

Trata-se duma menina, Josepha Luiz, que apresentava nos olhos a [illegible] cripção «Napoleão imperador». [illegible] tade inferior da iris direita, os [illegible] assemelhavam-se ás letras que [illegible] a palavra Imperador, e o nome [illegible] pouco occupava quasi a mesma [illegible] da iris esquerda.

Mas o phenomeno mais inter[illegible] é, incontestavelmente, o de uma Maria Rosteel, mulher de José Ba[illegible] edade de 59 annos, e de sua filha, que herdou tal anomalia.

Os observadores com a vista armada de lentes binoculares, podiam ler dois numeros em algarismos arabes: 10 no olho esquerdo, 45 no olho direito.

O que caracteriza esses algarismos, diz o professor Deneffe, é a nitidez, é a precisão mathematica com que elles, se acham gravados sobre a iris. Desafia um calligrapho a traçar sobre um papel ou na lousa, com a penna ou o giz, um 45 ou um 10 tão perfeito como os que um capricho da natureza nos deixa vêr sobre a iris dessa dama. Mais de trinta pessoas observaram essa curiosidade e todas, sem a menor hesitação, leram 45 e 10. E' impossivel se tornar a ler outra coisa.

Mas o que torna o caso excessivamente interessante, é que se encontra nos olhos da filha de mme. Baete a mesma anomalia iriana, mas os algarismos differem: lê-se o numero 10 no olho direito e o numero 20 na pupilla esquerda. E' um dos mais extraordinarios exemplos de hereditariedade individual.

Correio dos Theatros

ECHOS E RECLAMOS

«Carmela».—Achando-se enfermo o sr. Carlos de Carvalho, barytono da Companhia Lyrica Brasileira, foi adiada para terça-feira, 4 do corrente, a primeira representação, nesta temporada, da *Carmela*, do maestro Araujo Vianna.

Carmen Cardoso — Restam poucos bilhetes para o festival que esta graciosa artista realiza, na noite de 3 do corrente, no Recreio Dramatico.

Recreio.— Para hoje, está annunciada mais uma representação da revista *Não the pulas*.

Palace-Theatre—Hoje, *soirée* da moda com a segunda representação da opereta militar *Napoleon malgré lui*, além de outros numeros.

Lucinda — A revista portugueza *Cá e Lá* levará mais uma grande concorrencia ao Lucinda.

Moulin Rouge. — Com um programma cheio de attracções, haverá hoje função em o novo theatrinho da rua do Espirito Santo.

Mal[illegible] modorne.— E' convidativo o espectaculo de hoje, em que tomam parte todos os artistas que formam o elenco daquelle theatro.

«Cá e Lá».—Pela setima vez, na actual temporada, teremos hoje no theatro Lucinda o *Cá e Lá*, a popular revista de 1º na qual Cinira Polonio tantos applausos conquistou, conquista ainda e conquistará sempre.

«A Casa da Suzanna».—Henri Kéroul e Albert Barré, os espirituosos e fecundos artistas parisienses, depois do [illegible] se alcançado com o *[illegible]* de *Napoleão*, escreveram para o theatre Royal o engraçadissimo vaudeville *Casa da Suzanna*, que acaba de ser traduzido especialmente para a companhia [illegible] que se acha em ensaios no theatro Lucinda.

Escusado será dizer que a interessante peça é das que produzem hilaridade constante, tal a quantidade de ditos picarescos e situações altamente comicas e apimentadas, de que está cheia. O velho emprezario, que sempre capricha em apresentar ao publico espectaculos deveras attrahentes, tem se esmerado para que a *Casa da Suzanna* constitua um verdadeiro successo, não só quanto ao desempenho, mas tambem quanto á *mise-en-scène*, que, segundo nos informam, será caprichosa.

POSTA RESTANTE

Têm cartas neste escriptorio os seguintes senhores:

A — A. H. B., Antonio Salles, A. Simões Silva, Alfredo Orencio de Castro, Arthur Mala, Antonio Marques Pinheiro, Amelia Alves (d.), Alfredo Borba, Arthur Azevedo, Alfredo Varela (dr.), Arthur Paulo de Souza (dr.), Alberto de Souza Miranda, Alfredo Nogueira.
C — Caio Vieira (dr.).
D — Deocleciano Marigo.
E — Elvira Vieira Torres (d.), Ernestina Rodrigues (d.), Emilia Marques (d.), Emilio Serra Lima, Eduardo Cavalcanti de Albuquerque Sá (tenente).
F — Fernando Marques Lisbôa, Fernando Abbott (dr.), Fructuoso Ferreira da Costa, Francisco de Paula Chaves Junior.
H — Heitor de Souza Breno [illegible].
I — Iva de Oliveira (d.), I. Z. A., Iwan d'Anne (Tte).
J — João Luiz de Almeida, José Thomaz [illegible] chado Portella (cap. de fragata), Julio Aug. da Figueiredo, J. G., José do Patrocinio Filho, Julio Meira, José Marques Braga Sobrinho, José Carlos Duarte.
L — Luiz Fructuoso, Luiz Sombra (tenente), L. Blonde, Luiz Corte Real, Leoncio de Carvalho (dr.), Luiz Perdigão, Lauro Sodré (dr.).
M — Martha [illegible], Manoel Rebello (dr.), Marechal Monconvo Filho (dr.).
N — Nestor Rangel.
O — Orlando Sylvio.
P — Plinio Segreto Bardo.
R — Raul Marques Pinheiro, Raul Guimarães Peixoto (dr.) e Raul Cintra (dr.).
S — Severiano de Rezende (padre).
T — Thomaz Cavalcanti de [illegible] (dr.).
V — Vicente Pagliaro, V. V. V.

Os funccionarios publicos

A maioria da commissão constituida para tratar dos interesses do funccionalismo civil delegou nos seus companheiros Augusto de Souza Lobo, contador da marinha, e Luiz dos Reis, 1º escripturario do Thesouro Federal, relatarem as modificações de que carecerem as bases para a reorganização do montepio, uma das questões a que a commissão liga grande interesse, por isso que, nessa instituição, vê a mesma a garantia e o amparo da familia.

Dos funccionarios do Correio de Minas Geraes recebeu a commissão longa e bem elaborada mensagem de franca adhesão.

Diversas delegações de funccionarios ainda hontem procuraram a commissão.

O sr. Manoel de Lacerda, secretario da commissão, pede-nos declarar que a mesma está trabalhando com todo o afinco no sentido de bem desempenhar-se da honrosa missão de que foi investida, não tendo podido ainda ultimar os seus trabalhos, porque os assumptos que interessam á classe são por demais complexos para serem resolvidos de afogadilho.

Hoje se reune o corpo administrativo da Associação dos Funccionarios Publicos Civis, afim de admittir grande numero de novos associados e discutir o projecto de acquisição de predios para os associados, importante trabalho do sr. Adalberto Martins, thesoureiro da associação.

A commissão encarregada irá ás duas [illegible] Congresso no sabbado proximo, [illegible] entregar o memorial.

[illegible] 15 do mez vindouro a commissão [illegible] concluir o desempenho da missão [illegible] investida.

[illegible] ve-nos um *Amanuense*:

[illegible] arta que tivestes a bondade de pu[illegible] obre a momentosa questão de di[illegible] os funccionarios publicos, disse[illegible] b nossa propria responsabilidade, [illegible] mais difficil de vencer nessa luta [illegible] conquistas dos nossos direitos de [illegible] e de servidores da patria, seria a [illegible] mensa dos ministros e legislado[illegible] quem depende «le beau geste» que [illegible] mirá de uma miseria e inferiori[illegible] stigas e proverbiaes.

[illegible] a nossa posição actual é a de quem [illegible] a e de quem formula ou declara di[illegible] vencidos, esquecidos ou malbaratados [illegible] ma vez que nos abalançamos, uni[illegible] consoantes, a pedir justiça e razão, [illegible] de e equanimidade, não faltará quem [illegible] gue nessa attitude uma rebellião [illegible] prehensivel num rebanho. Entretanto [illegible] ha absolutamente em nossa posição [illegible] nada que lembre o nihilista oriental ou o anarchista do Occidente, como ao escriptor destas linhas pareceu ser insinuado em um commentario «suelto» ouvido casualmente de um dos nossos homens de [illegible]

[illegible] nas, como o carneiro perseguido e [illegible] ceado, pedimos uma tosquia mais in[illegible] gente e mais productiva, lembrando [illegible] isso que os feitores da fazenda nacio[illegible] os deem mel ou pasto e se adestrem [illegible] no manejo da symbolica the[illegible]

[illegible] resto, singular rebeldia a nossa, se[illegible] mante a do pupillo que pede ao tutor [illegible] par de botas novo e uma escova para a [illegible] pa empoeirada. Singulares rebeldes [illegible] ses que pedem o que a cegueira, a leviandade ou insensatez esqueceu de dar, e [illegible] mquanto esperam justiça e classificação, [illegible] vem silenciosa e humildemente povoar as secretarias em concorrencia com o sexagenario chefe da secção e a mosca-farta, e philosophia que analysa a redacção official, pousada na tampa do tinteiro.

Não! francamente. Esse modo insidioso de interpretar as coisas, de emprestar sentidos e espiritos falsos aos factos que, como factos, são de uma ingenuidade encantadora, parece provar em favor da nossa opinião, em virtude da qual os responsaveis por isso não entendem nada absolutamente disso.

E' um meio de escapar ao assumpto, tal como o do charlatão ao responder aos que lhe fazem as mais candidas perguntas: — Quer divertir-se commigo ou insultar-me? Não tenho resposta a dar!

Demos, porém, como não reparada essa insinuação e ella mesma como nunca feita.

Em apoio da nossa questão podem vir todas as sympathias do mundo, nunca seremos vencedores si os donos deste paiz não comprehenderem que o funccionario publico é virtualmente o symbolo vivo do paiz, é a propria nação, o proprio Estado como corpo politico e organismo social. Podemos comparar o funccionalismo publico á musculatura do corpo politico, imagem que não é absolutamente uma definição.

E' geral entre os Nomes Proprios da nossa historia contemporanea o desprezo e a ignorancia do que seja a organização administrativa de um Estado.

Dahi, a obra má e inutil que geralmente está ligada aos gentos politicos deste paiz admiravel de parasitismo.

Tambem no anonymato respeitavel do resto humano que se atravanca pelas ruas, é perfeita a ignorancia do mesmo assumpto —caso notavel em que os extremos se tocam.

Dahi essa palavra poetica, de delicadissima prosodia, elastica e cheia de sentidos—*Parasita*—com que é commum mimosear-se o funccionario publico.

Perfeitamente: o parasitismo é a vida. Tomemos, porém, o sentido pejorativo do termo e perguntemos quem é mais parasita pela extensão e pela intensidade, nos que tiramos da casca ou elles que sugam do amago, nós que pensamos na folha ou elles que atacam o fructo?

Seriam inteiramente desnecessarias essas commoções e suppostas rebeldias, si a Assembléa Constituinte tivesse nas origens de nossa vida politica e administrativa definido o funccionario publico, traçado as linhas do paradigma em que estivesse modelada a sua actividade e o seu dever, com as suas penas e recompensas.

Infelizmente nessas épocas tristissimas de imbecilidade, de privilegios, de nascimento, de aristocracia sem selecção, os homens que andaram á administração do imperio, muito embora recordassem os echos do grande e admiravel grito da Revolução Franceza, trouxeram para a nova nação os archaismos do antigo regimen. [illegible] do Congresso Constituinte, os republicanos, os *soi-disant* democratas de 1889, empacaram na mesma paleontologia da fossil administração secular de um imperio aberrante.

Herdeiros desses vicios de [illegible] rmação, nós os funccionarios andamos [illegible] te hoje subalternos, vencidos, ataxicos e apathicos sem direito á vida e sem responsabilidade moral na administração que somos os unicos competentes a fazer.

Para sair desta *impasse* e remediar esse [illegible] grave antigo, é-nos preciso um he[illegible] e uma decisão nunca-vista, uma campanha tenaz, habil, tenacissima, porque o [illegible] do passado é a ultima das curas de [illegible] homem.

[illegible] erá de uma paciencia heroica e um mo[illegible] de intelligencia fazer os nossos [illegible] ndes homens comprehenderem que nós [illegible] nos homens tambem, isto é, que como [illegible] as temos uma caixa craneana com al[illegible] ma coisa dentro e um tubo intestinal [illegible] não terá muita coisa dentro, mas que, [illegible] omo os felizes mãos delles, é atormentado por uma necessidade intinctivel.

Ora, fazel-os comprehender isso é um pouco difficil: elles não têm tempo sinão para tratar dos pomos correctos da imaginação. E dahi a difficuldade que encontramos, pede manifestar-se sob a fórma muito intelligente e muito decisiva de uma rebeldia. [illegible]

Recebemos as seguintes cartas:

«Sr. redactor.—Tendo lido a serie de bem elaborados artigos que o *Correio da Manhã*, [illegible] tendo mais este aniversario a tantas outras bem merecidas que tem relativamente [illegible] a sua missão de jornal progressista e independente, occorrencias lembrar-lhe [illegible] classe de funccionarios publicos tão esquecida pelos nossos legisladores. Os pharmaceuticos adjuntos do Exercito, outorgado ainda na magnanimidade e generoso impulso com que, sr. redactor, vos tendes occupado dos interesses dos funccionarios publicos, pedimos agasalho para estas poucas linhas em vosso conceituado diario, certo de que vos interessareis tambem por elles.

Bastará rever a tabella de vencimentos dos empregados das classes armadas do ministerio da guerra para logo verificar o que estamos avançando. Com effeito, poderá um pharmaceutico com 240$000 mensaes apenas, tendo todo o seu tempo todo com referencia á profissão, manter-se [illegible] sustentar familia? Mas, entretanto, taes [illegible] os vencimentos do pharmaceutico ad[illegible] o do Exercito, restando-lhe apenas a [illegible] rança de ser admittido no quadro [illegible] ando ainda seja bastante moço para me[illegible] rar de sorte.

Entretanto, sr. redactor, os srs. legisladores da Republica já sem tempo occupados dos medicos adjuntos do Exercito, ainda hoje mal remunerados é certo, mas [illegible] m siquer se lembraram dos pharmaceu[illegible] con, talvez por causa dessa tenue esperança, [illegible] ntas vezes frustrada pela edade, era [illegible] ola compulsoria que attingido os que mais [illegible] ertamente conseguiram ser admittidos no quadro. Agora mesmo o illustre deputado pelo Rio Grande do Sul sr. Diogo Fortuna, apresentando á Camara um projecto de melhoramento para os vencimentos dos funccionarios civis do ministerio da guerra, esqueceu-se dos pharmaceuticos e medicos adjuntos, que tambem pela lei do governo provisorio que creou essas classes são funccionarios civis do ministerio da Guerra.

Mas sr. redactor, os pharmaceuticos adjuntos que se têm conservado trabalhando seguidamente nem por isso deixam de sentir o prejuizo. Porquanto adstrictos como se acham pela lei a todos os deveres, que os do quadro effectivo, podendo soffrer os mesmos castigos disciplinares, só têm por si a esperança. De facto, o pharmaceutico adjunto não póde associar-se a outro para explorar a industria de pharmacia, não póde tomar a responsabilidade de qualquer pharmacia civil, nem exercer um emprego qualquer de outro ministerio que lhe possa augmentar os rendimentos. Só lhe resta tempo, quando não esteja em serviço do dia. A pharmacia, para empregar no resto do dia ou como auxiliar de pharmacia civil ou escrevente de commercio, si quizer melhorar os seus vencimentos. E' necessario, pois, entregar-se elle a um esforço exhaustivo e penoso, nem sempre possivel, para poder sustentar a sua familia.—29-8-1906.—*L. S. Oliveira.*

«Prezadissimo redactor—Rogando-vos a publicação da missiva que a presente tabella acompanha, peço venia para demonstrar-vos o quanto injustas são as arguições do sr. funccionario postal

Amanuense		Carteiro		Servente	
....	216$	1ª classe	200$	1ª classe	120$
3º offi...	300$	2ª »	180$$	2ª »	6?$
2º offi...	400$	3ª »	90?	ou dois mil	
1º offi...	500$	? ? ? ?	?	réis diarios !!!	

Chefe de secção 600$000 mensaes !!!

Como amanuenses podem ser fieis de succursaes ou ajudantes do thesoureiro, o que lhes dá mais 130$000!!!

Como officiaes podem ser encarregados de succursaes com casa para morar, gaz, etc. etc.!!!

Podem ainda ser chefes de turma, o que lhes permitte mais uma gratificação não inferior a 100$000.

Podem, ainda mais exercer sua actividade na imprensa como por certo haveis de conhecer muitos. E o carteiro... enche o sacco, carrega-o pesado, depois de manipular e coordenar a correspondencia e sai qual burro carregado, arquejando logo ao inicio, a affrontar distancias e tempo para no fim de vinte annos ganhar 200$, quando com egual tempo de casa e menos esperdicio de forças, o funccionario interno, que só trabalha ao enxuto e suavemente á sombra, ganhará pelo menos o vencimento de um 3º official, ante-penultimo accesso isto é 300$ mensaes ou mais 100$ que o carteiro mais antigo que possa haver no Correio!! Grato pela vossa bondade dignando-se em correr vossas beneficas vistas para esta sincera demonstração testifico-vos desde já, a minha estima e gratidão á v. ex., o mais delicado entre os mais dedicados e distinctos redactores do grande paladino das liberdades patrias o *Correio da Manhã*.—Sem mais importunar, etc.»

Escreve-nos um funccionario postal:

«A situação da classe dos funccionarios publicos tem nestes ultimos tempos despertado a attenção da imprensa, que a ella tem consagrado os mais judiciosos artigos, no firme proposito de defender os interesses desses servidores da patria, sem duvida alguma importantes e imprescindiveis peças da machina administrativa.

Os exiguos vencimentos pagos á referida classe, em geral, têm sido, póde-se dizer, o thema de taes artigos, onde, no sentido de melhorar as precarias condições materiaes de vida do empregado publico, tabellas se têm apresentado visando a equiparação de ordenados pelas classes, que, com as porcentagens propostas, terão todas augmentados os respectivos honorarios.

Esta equiparação, ou antes, este augmento para todos os funccionarios é inquestionavelmente o ponto primordial da projectada reforma das repartições federaes, e ninguem, por certo, achará injusta, mas só digna de louvores, tal medida, que não precisa ser justificada.

Mas permitta-se-nos dizer que, na organização das alludidas tabellas, a face principal do problema não tem sido considerada.

Tomemos para exemplo a tabella de augmento de vencimentos que, por funccionarios publicos, foi, ha dias, offerecida aos seus collegas que constituem a commissão central á vasta reforma.

Ahi são propostas as seguintes porcentagens para as duas classes extremas:

10 % para os funccionarios que percebem 8:000$000 e 70 % para os que percebem até 1:200$000. Quanto ás classes de vencimentos intermediarios a esses, são os que mais lucrariam: 4:800$000 (40 %), 3:600$000 (50 %), etc.

Ora, convenhamos que essas classes intermediarias seriam as unicas aquinhoadas.

E reflictamos: qual o espirito liberal e justiceiro da reforma solicitada pelas precarias condições dos funccionarios publicos? Dar-lhes o governo um vencimento com o qual decentemente se possam manter a si e a suas familias e arrancal-os das garras da usura, o que mais aggrava a sua situação financeira.

Si assim é, 70 % sobre o ordenado de um funccionario que vence 1:200$000 annuaes, poderá, porventura, realizar esse escopo? Parece que os 10 % augmentados ao empregado que percebe 8:000$000 não lhe viriam adeantar grande coisa e poderiam reverter para aquelles que mais necessitam. Esta é que é a equidade.

Dizer que os vencimentos de 1:200$000 são recebidos pelos empregados que começam e, portanto, durante pouco tempo, é não conhecer o tirocinio das repartições publicas cujas classes inferiores, de praticantes e amanuenses, são sempre as maiores e, consequentemente, devido ao accesso por antiguidade, como é de regra, nellas fica o empregado marcando passo, seguindo o simile administrativo, muitas vezes 10, 15, 20 e mais annos!

Ainda quando tal não succedesse e a promoção do empregado se désse dentro de um ou dois annos da sua entrada na repartição, mesmo assim esse serventuario da nação e cooperador do governo na obra da administração publica não se poderá manter dignamente, sem envergonhar a sua classe e ao seu proprio governo com um ordenado pouquissimo superior ao que vencem muitos famulos e inferior ao de multissimos operarios.

Em synthese: augmente-se aos que na realidade precisarem, uma dê-se-lhes uma quantia decente á digna do favor do governo. E, na quadra actual, o funccionario publico, quer seja solteiro quer tenha familia, não póde absolutamente viver com menos de 300$000 mensaes, de modo que fóra da repartição e com prejuizo desta, não tenha de ir buscar outro meio de vida.»

A exma. sra. d. Ambrozina Lopes nos offereceu um exemplar da polka *Travessa*, por ella composta.

Gratos.

Força Policial

Serviço para hoje:

Superior de dia, capitão Canto, do regimento de cavallaria; auxiliar, um commandante de esquadrão do mesmo regimento; medico de promptidão, capitão dr. [illegible]; de dia ao hospital, tenente dr. Gama; [illegible] de dia ao hospital, alferes honorario Ribeiro; musica de paradas, a do 1º regimento e promptidão, a de cavallaria.

Promptidão de incendio, tenente Carlos dos Santos, do 1º regimento.

Promptidão no 2º regimento, tenente Honorio e alferes João Brilhante.

Dia ao quartel general, major Alvaro de Mello, do 1º regimento.

A' disposição do official de dia, um inferior do 2º regimento.

Estado maior, no 1º regimento, capitão Raymundo e no 2º capitão Daniel.

Rondam, do regimento de cavallaria, 1 com[illegible]; e do 2º de infantaria, tenentes Joaquim Brilhante, alferes Nogueira, Machado Filho, Izidro, Cunha e Horacio. 11 inferiores de cavallaria, 19 do 1º regimento e 14 do 2º.

Rondam as ruas de S. Jorge, Nuncio e Regente um official e um inferior do regimento de cavallaria.

Extraordinario na terceira estação urbana, alferes Souza, do 2º regimento.

Guarda da Caixa de Amortização, alferes Albuquerque Lima, do 1º regimento.

Guarda da Casa da Moeda, alferes Gomes, do 1º regimento.

Guarda do Thesouro, alferes Souza, do 1º regimento.

Guarda do quartel-central, um inferior do 1º regimento.

O regimento de cavallaria dá a força para o Senado, 20 praças promptas em 24 horas, 2 ordenanças para a residencia do commando geral, o policiamento de costume e o mais que for pedido.

O 1º regimento de infantaria dá a guarnição.

O 2º regimento dá 10 praças commandadas por um inferior, ás 6 horas da tarde, para a egreja da Santa Cruz dos Militares, a conducção de presos, 50 praças promptas em 24 horas e os extraordinarios pedidos e a policia.

Uniforme [illegible].

EXERCITO

Tiveram ordem para recolherem-se aos seus respectivos corpos o capitão do 14º de infantaria Luiz Narciso de Barros Cavalcanti e 2º tenente Augusto Corrêa Lima, sendo este, na primeira opportunidade e aquelle, logo que termine a prestação de contas dos dinheiros que recebeu da delegacia fiscal de Matto Grosso, quando servia junto ao sr. Antonio Paes de Barros, ex-governador daquelle Estado.

— Do capitão Adolpho Lins recebeu o marechal Argollo um telegramma, em o qual declara aquelle official, ter sido surprehendido na madrugada do dia 22 do mez findo, por um grupo de capangas que cercaram o edificio que servia de séde á prefeitura do Alto Purús, obrigando-o a transferir a séde daquella prefeitura para Senna Madureira, onde presumia contar com elementos de defeza.

Deante da falta de elementos, diz este official ter passado o exercicio daquelle cargo ao seu substituto legal.

— Mandou-se servir no 24º batalhão de infantaria o 1º tenente do 15º Pedro Lustosa de Araujo Costa.

— Foram transferidos: do 21º batalhão para o 29º, o 2º tenente Theodoro da Costa e Silva; da 33ª para o 16º o 1º tenente Pedro Muniz e deste para aquelle, o 1º tenente Julio Francisco Serpa.

— O valor da etapa e extraordinario fixados para a guarnição de São Borja foram elevados: o primeiro, a 1$477 e o ultimo, a 1$454.

— Mandou-se cancellar nos assentamentos do coronel Carlos Frederico de Mesquita e no do 1º tenente Chaves da Fontoura, a advertencia que lhes fez o general Godolphim, commandante do 6º districto militar.

— Teve permissão para vir a esta capital o tenente-coronel do corpo de engenheiros Antonio Gomes da Silva Chaves, delegado da direcção de engenharia junto ao commando do 3º districto militar.

— Logo que terminem os exercicios da divisão de manobras, no curato de Santa Cruz, será designado para servir como auxiliar da commissão encarregada do estudo contra os effeitos da secca, o 2º tenente Salles Guimarães.

— Foi nomeado ajudante da colonia militar do Iguassú o 1º tenente Antonio Pimenta da Cunha.

— Aos officiaes asylados não comprehendidos na lei 1473 de 9 de janeiro, será abonada a etapa do 23 até serem excluidos daquelle asylo.

— Foram classificados nos corpos abaixo os seguintes officiaes ultimamente promovidos:

Arma de artilheria: no 1º batalhão de engenharia o 1º tenente Augusto Limpo Teixeira de Freitas; no 2º batalhão de engenharia o 1º tenente Alfredo de Assumpção; no 3º regimento de artilheria o 2º tenente João Salustiano Lyra; no 4º batalhão 2º tenente Rubem da Silveira.

Arma de cavallaria: no 4º regimento 1º tenente Marcionillo Gonçalves Barrozo; no 5º regimento 1º tenente Francisco de Paula Fontoura; no 8º regimento 2º tenente excedente José Napoleão Leal; no 13º regimento, 2º tenente excedente José Pires de Carvalho e Albuquerque.

Arma de infantaria: no 7º batalhão, 1º tenente Joaquim de Lima Castro; no 15º batalhão, 2º tenente excedente Sebastião de Moura e Albuquerque; no 20º batalhão 1º tenente Domingos Pereira Soares.

Foram incluidos no quadro effectivo os segundos tenentes de cavallaria que foram classificados do seguinte modo:

Arma de cavallaria: no 1º regimento, Antonio Netto Azambuja; no 9º, alferes Nelson Teixeira; no 12º, Antonio Carlos Cavalcanti de Carvalho.

Arma de infantaria: no 7º batalhão, João Elpidio da Costa; no 8º batalhão, Benedicto de Assis Corrêa e no 28º Manuel Henrique da Silva.

Foi tambem transferido da 28º batalhão de infantaria para o 7º da mesma arma o 2º tenente Francisco Moraes Cavalcanti.

— Apresentaram-se hontem ao ministro da guerra e ao chefe do estado maior do exercito o general José Caetano de Faria, por ter sido nomeado membro da commissão de promoções e commandante de uma das brigadas da divisão em manobras em Santa Cruz e o general José Alipio Costallat por ter sido nomeado arbitro junto ás manobras.

— Foram nomeados ajudantes de ordens do general Caetano de Faria, commandante de uma das brigadas que vae fazer exercicios em Santa Cruz, os 2ºs tenentes Alvaro Lima e Epaminondas Faria.

— O general José Christino apresentou-se hoje ás autoridades superiores do exercito, por ter sido nomeado commandante de uma das brigadas da divisão que vae fazer exercicios em Santa Cruz.

Foram nomeados seus ajudantes de ordens os 1ºs tenentes Bustamante e Torquato de Souza.

— Apresentaram-se hoje ao commando do 4º districto o coronel dr. Ismael da Rocha e tenente-coronel dr. Pedro Gouvêa por terem sido promovidos.

— A musica do 7º batalhão de infantaria tocará hoje no Pavilhão Bar.

— Serviço para hoje:

Superior de dia, o major Felippe Aché; dia ao districto um official do 22º batalhão de infantaria; dia ao posto, dr. Getulio dos Santos.

O 7º batalhão de infantaria dá a guarnição da cidade; o 23º, o serviço extraordinario e o 2º regimento de artilheria os officiaes para a ronda de visita.

Uniforme 4º.

E. F. Central do Brasil

O sr. Osorio de Almeida, visitou hontem as obras em construcção do viaducto que está sendo levantado entre as estações de Praia Formosa e São Christovão.

— A thesouraria arrecadou ante-hontem a quantia de 102:332$807, tendo em caixa no mesmo dia o saldo de 1.211:768$584.

— Brevemente serão assignadas as promoções no quadro dos machinistas desta estrada.

Oxalá que, depois de tanto estudo e demora, não sejam preteridos os funccionarios que têm direito.

DOR SUPREMA

Triste situação—Tentativa de suicidio á revólver—Um conhecido negociante—Estado grave

O negociante sr. Domingos Rodrigues Gomes, socio das importantes firmas Bressane & C., á rua Sete de Setembro n. 35, e Carvalho Andrade & C., á rua General Camara n. 177, casas estas destinadas ao fabrico de calçados, gosava no commercio, de geraes sympathias, angariadas graças á sua honradez e probidade.

Homem dotado de sentimentos elevados, foi elle procurado, no dia 28 do mez findo, por uma commissão de sapateiros grevistas, que lhe foram solicitar o compromisso de respeitar e aceitar a tabella de salarios approvada em assembléa geral pela Sociedade União Auxiliadora dos Artistas Sapateiros.

Não hesitou o negociante em attender ao pedido dos operarios, acabando por assignar a tabella que lhe fôra apresentada.

Os demais negociantes de calçado criticaram o seu acto, que julgaram insensato, prejudicando os interesses da classe em geral.

Ante-hontem, foi o negociante Rodrigues Gomes procurado por um grupo de negociantes, collegas seus, que lhe foram fazer ver as consequencias do seu acto e os prejuizos que o mesmo causava. Exigiram então a retirada da sua palavra escripta.

Isso calou profundamente no espirito desse negociante, que ouviu em silencio os seus collegas, sem saber mesmo como responder-lhes, declarando, por fim, que ia agir do melhor modo possivel, sem prejuizo da classe.

Contra os seus habitos, o sr. Domingos Rodrigues recolheu-se mais cedo do escriptorio e recolheu-se á sua residencia á rua do Oriente n. 1, em Santa Thereza.

Mostrava-se elle bastante apprehensivo e deixando transparecer claramente a dor profunda que lhe invadia a alma.

Aquelle estado de agitação nervosa em que se via, não passou despercebido á sua esposa e ás demais pessoas da familia, que, debalde, procuravam consolar o infeliz negociante.

Interrogado pela esposa sobre a origem dos desgostos que o acabrunhavam de tal modo, o sr. Rodrigues Gomes procurava esquivar-se de explicações que mais ainda o feririam.

A sua situação era critica, pensava; ou havia de assumir o compromisso tomado para com os operarios e deixar em situação pouco convidativa os seus amigos e collegas de classe, ou teria de fugir a esse compromisso e tornar-se um homem sem palavra.

A intervenção da sua esposa e demais pessoas da familia pareceu deixar o negociante mais calmo.

Recolheu-se elle aos seus aposentos já sem aquella tristeza que lhe invadia a alma.

Alta madrugada, cerca já de 3 1/2 horas, o sr. Rodrigues Gomes, vendo sua esposa entregue a um profundo somno, ergueu-se do leito, armou-se de um revolver, levou o cano do mesmo á bocca e desfechou um tiro.

Ao estampido, acompanhado do ruido do baque do corpo no chão, acordou a esposa, que gritou por soccorro, acudindo as demais pessoas da familia e varias da visinhança.

A bala foi cravar-se-lhe nos ossos da face, produzindo grave ferimento.

Foram chamados immediatamente os drs. José Mendonça e Gomes Moura, que lhe prestaram os primeiros curativos.

O facto foi immediatamente levado ao conhecimento da policia da 8ª e narrado nas condições acima descriptas.

O estado do mallogrado negociante inspira serios cuidados.

ASSOCIAÇÕES

C. B. dos Empregados da Casa Colombo — O illustre clinico homoeopatha dr. Araujo Penna offereceu os seus serviços medicos a essa Caixa Beneficente.

Associação B. a M. d'El-Rei D. Luiz I. — Rua General Camara n. 295. Expediente, das 9 ás 11 da manhã; sessões, a 19 de cada mez. Presidente, dr. Manoel da Silva Oliveira.

Centro Cosmopolita. — Rua do Lavradio n. 30, sobrado, telephone n. 1.499. Expediente, das 8 ás 10 da noite; secção de collocação, das 6 ás 11 da manhã, de 1 ás 4 da tarde e das 8 ás 10 da noite. Domingos, até ao meio-dia; sessões: directoria, quinzenalmente ás quintas-feiras; commissão de syndicancia todas as quartas-feiras; commissão de contas, no dia 27 de cada mez.

Caixa Beneficente Theatral. — Rua do Lavradio 40. Expediente, de 1 ás 3 tarde; sessões do conselho, na primeira segunda-feira de cada mez. Presidente, Arthur Azevedo.

Sociedade B. Memoria a Canovas del Castillo — Rua da Constituição 30 e 32 — Sessões do conselho nos dias 9 e 22 de cada mez. Expediente ás 11 horas — Presidente, Ezequiel Carabelos Aréa.

Sociedade Beneficente Internacional Memoria a Humberto I. — Séde, rua de São Pedro n. 131. Expediente: das 3 1/2 ás 4 1/2 da tarde.

Associação Beneficente Homenagem ao Escriptor Portuguez Ramalho Ortigão. — Rua General Camara 295. Expediente, do meio-dia á 1 hora da tarde. Sessões da directoria e conselho, a 19 de cada mez. Presidente, Avelino Teixeira dos Santos.

Sociedade União Protectora dos Retalhistas de Carnes Verdes. — Rua dos Andradas 12. Expediente, das 11 ás 12 horas da manhã. Sessões do conselho, a 12 e 27 de cada mez. Presidente, Manoel Francisco Martins.

Sociedade Beneficente dos Empregados no Commercio. — Rua Luiz de Camões n. 28. Expediente das 3 ás 5 da tarde e das 6 ás 9 da noite. Bibliotheca á disposição dos srs. socios, das 6 ás 9 horas da noite. Reuniões da Administração nos dias 5 e 20.

Sociedade Beneficente Bethencourt da Silva. — Rua dos Andradas n. 12. Expediente, das 11 ao meio-dia; sessões do conselho, a 2 e 8 de cada mez. Presidente, Manoel Gonçalves de Almeida.

Sociedade Beneficente Memoria a Camillo Castello Branco. — Expediente, das 11 ao meio-dia; sessões do conselho, a 17 de cada mez. Presidente, Carlos Alberto de Moraes, rua de S. Pedro n. 182.

Sociedade de Soccorros Mutuos Luiz de Camões. — Rua Luiz de Camões n. 28. Expediente, das 10 da manhã ás 2 da tarde; sessões do conselho, a 8 e 23 de cada mez. Presidente, João de Souza Laurindo.

Associação Beneficente Almirante Tamandaré. — Rua General Camara n. 295. Expediente do meio-dia ás 2 horas da tarde; sessões do conselho, a 6 de cada mez. Presidente, Florindo Abilio Mendes.

Congresso Beneficente General Cunha. — Rua de S. Pedro n. 182. Expediente, das 3 ás 5 da tarde; sessões da directoria e conselho, a 24 de cada mez, nos dias uteis. Presidente, Pedro da Silva Monteiro.

Associação Beneficente Memoria ao Marechal Bittencourt. — Rua de S. Pedro n. 182. Expediente, das 3 ás 5 da tarde; sessões do conselho, a 24 de cada mez. Presidente, João de Souza Laurindo.

Associação de S. M. M. A Restauração de Portugal. — Rua Senador Euzebio n. 182. Expediente, das 11 á 1 da tarde; sessões, a 10 e 27 de cada mez. Presidente, Joaquim Rodrigues da Silva.

Caixa Beneficente Amparo das Familias. — Rua Senador Eusebio n. 75. Expediente, das 1 á 1 da tarde; sessões, a 16 de cada mez. Presidente, capitão Francisco Antonio de Faria.

Congresso Beneficente Alto Mearim. — Rua Senador Eusebio n. 57. Expediente, de 1 ás 3 da tarde; sessões, a 8 e 23 de cada mez. Presidente, José Campello de Oliveira.

Sociedade União e Beneficencia. — Rua General Camara n. 295. Expediente, das 9 ás 11 da manhã; sessões do conselho, a 3 e 19 de cada mez. Presidente, João de Souza Laurindo.

Montepio União Beneficente. — Rua General Camara 295. Expediente de 1 ás 2 horas da tarde. Sessões da directoria e conselho a 11 e 23 de cada mez. Presidente, Francisco José Martins.

Centro do Estado do Rio de Janeiro. — Rua dos Andradas n. 6, sobrado. Expediente das 10 ás 3 horas da tarde, achando-se o salão nas quarta-feiras aberto até ás 9 horas da noite á disposição dos fluminenses.

Centro Beneficente 4º Centenario da Descoberta do Brasil. — Secretaria: rua dos Ourives 134 A.

Expediente das 2 ás 5 da tarde.

Sessões do conselho, nos dias 16 e 29 de cada mez. Presidente, João Gonçalves Rittes; 1º secretario, Antonio Bento Ramos; thesoureiro, Albino Antonio Pereira de Mello.

Congregação F. Santa Izabel (Rainha de Portugal). — Séde social: rua dos Ourives n. 134 A.

Expediente: das 2 ás 5 horas.

Presidente, capitão Antonio J. M. Zamith Junior.

1º secretario, Julio [illegible].

Thesoureiro, Victor [illegible] elho dos Santos.

Centro Humanitario Lauro Sodré. — Rua Luiz de Camões 28. Expediente de 1 ás 3 horas da tarde.

Instituto Beneficente Bordallo Pinheiro. — Rua do Lavradio 49. — Expediente das 12 ás 2 horas da tarde. — Sessões no 1º domingo de cada mez. Heraissões 40$000.

Congresso Beneficente Eça de Queiroz. — Lavradio 49. — Expediente das 12 ás 2 horas da tarde. — Sessões, dias 9 e 24 de cada mez. — Presidente, José Miguel Moraes de Oliveira; 1º secretario, capitão Bernardino José Teixeira; thesoureiro, Manoel José Alves.

Associação Beneficente Memoria ao Conselheiro Antonio Ennes. — Lavradio 49. — Expediente das 12 ás 2 horas da tarde. — Sessões, 2 e 6 de cada mez. — Presidente, capitão Bernardino José Teixeira; 1º secretario, Manoel José Lopes; thesoureiro, Manoel José Alves.

Centro Humanitario Mousinho de Albuquerque. — Largo do Machado 3. Sobrado proprio. — Expediente das 3 1/2 ás 5 horas da tarde. — Sessões, 11 e 29 de cada mez.

Centro Beneficente D. Amelia Rainha de Portugal. — Largo do Machado 3. Expediente das 3 1/2 ás 6 horas da tarde. Sessões, 11 e 25 de cada mez.

Sociedade Juvenil Dezesete de Março. — Lavradio 49. Expediente das 12 ás 2 horas da tarde. Sessões, 2 e 17 de cada mez.

Montepio Dezesete de Março. — Lavradio 49. Expediente das 12 ás 2 horas da tarde. Sessões, 2 e 17 de cada mez. Pagamento dos legados, acto continuo.

Associação Beneficente «Memoria de D. Pedro de Alcantara». — Rua de S. Pedro 182. Sessões do conselho a 6 e 22 de cada mez. Expediente, das 2 ás 5 horas da tarde. Presidente, José Pacheco de Almeida Rocha.

Congresso Beneficente Campos Salles. — Rua General Camara 295. Expediente, das 12 ás 2 horas da tarde. Sessões a 3 de cada mez. Presidente, Manoel Joaquim Cerqueira.

Centro Beneficente da Colonia Portugueza. — Rua General Camara 295. Expediente das 12 ás 2 horas da tarde. Sessões do conselho a 11 e 23 de cada mez. Presidente, Luiz Barbosa Ferreira da Motta.

Associação de Soccorros Mutuos Homenagem ao Conde de Leopoldina. — Edificio proprio á rua Bella de S. João 40 A. — Expediente das 9 ás 10 da manhã, sessão do conselho a 15 e 28 de cada mez nos dias uteis. Todos os socios podem contribuir com um ou mais veiculos á 5ª secção, com direito aos soccorros correspondentes. Presidente, Oscar de Freitas Villa; 1º secretario, Manoel Dias de Castro; thesoureiro, Joaquim Ferreira da Silva Pinto.

Sociedade Beneficente Commercial, Artistica e Industrial. — Edificio proprio — Rua Bella de S. João n. 42. — Expediente todos os dias uteis, das 8 ás 9 horas da manhã. Sessões do conselho director, a 8 e 22 de cada mez. Presidente, Domingos José Pereira; 1º secretario, Alvaro José de Oliveira; thesoureiro, Joaquim Ferreira da Silva Pinto.

Centro Alagoano. — Expediente, das 7 ás 9 da noite. A directoria do Centro Alagoano communica que o salão de sua séde social, á rua de S. José n. 62, está á disposição de todos os seus dignos comprovincianos, cujas visitas serão recebidas com especial deferencia.

Sociedade Beneficente Dramatica Gil Vicente. — Séde: rua General Camara 295. — Expediente todos os dias uteis de 1 ás 3 horas da tarde; sessões todas as terças-feiras, ás 7 horas da noite. — Thesoureiro, Emygdio Cocchiarale. — Rua Marechal Floriano 153.

A CARNE

Foram abatidas hontem, no Matadouro de Santa Cruz, 394 rezes.

Preços correntes: bovinos, $380 e $500; vitella, 1$000; carneiro, 1$700 e porco 1$200 e 1$300.

A Empreza Industrial da Serra do Mar inaugura hoje a illuminação electrica da Barra do Pirahy.

Por essa occasião aquella empreza offerecerá um jantar ao presidente do Estado do Rio de Janeiro e ao coronel Julio Braga, presidente da Camara Municipal da Barra do Pirahy.

Ao meio dia, partirá desta capital um trem especial conduzindo os convidados para essa festa.

Agradecemos o convite que nos foi dirigido.

NOTICIAS FORENSES

A COMPANHIA DE LOTERIAS NACIONAES

PEDIDO DE LIQUIDAÇÃO INDEFERIDO

Noticiámos ha dias que Dario Teixeira, portador de 37 debentures da Companhia de Loterias Nacionaes, com dois coupons vencidos, requerera ao juiz da 3ª vara do commercio a liquidação dessa companhia, sob o fundamento de haver ella cessado os seus pagamentos, deixando de pagar os ditos coupons em abril e julho do corrente anno.

O requerente allegou mais que era de *notoriedade publica* o estado de insolvencia da companhia, adduzindo, para corroborar essa affirmativa, a cessação do pagamento das quotas devidas ao Thesouro Nacional; a cessação do pagamento de contribuições devidas aos Estados do Pará e Rio Grande do Sul; a declaração produzida pela propria companhia da situação precaria de suas finanças, em memorial apresentado á Camara dos Deputados; as successivas transferencias de extracções de loterias e venda de bens que serviam de garantia ao emprestimo por debentures, etc.

A companhia, defendendo-se, allegou entre outras coisas, que o portador dos coupons vencidos recusou-se a receber a importancia das quotas devidas, depositando-as a companhia para salvar a responsabilidade e que o requerente não era sinão um *testa de ferro* da Companhia de Loterias dos Estados.

O juiz, dr. Nestor Meira, em longa e fundamentada sentença, hontem proferida, considerando que o requerente foi pago pelo deposito que a Companhia fez das quotas dos coupons e que a *notoriedade publica* allegada não póde servir de base juridica para a decretação da liquidação; considerando ainda que a cessação de pagamentos ao Thesouro póde ser justificada pela *força maior*, na fórma do contrato que a Companhia celebrou com o governo e que as demais allegações não estavam sufficientemente provadas, indeferiu o pedido de liquidação, condemnando nas custas o requerente.

DETENÇÃO POR DIVIDA

«HABEAS-CORPUS»

Ao dr. Geminiano da Franca, juiz da 3ª vara criminal, foi impetrada uma ordem de *habeas-corpus* em favor de Jorge Nicolau Resque, preso por ordem do juiz da 3ª pretoria, prisão que foi confirmada, em grau de recurso, pelo juiz da 3ª vara do commercio.

Jorge Nicolau Resque assignou um documento de divida em favor do subdito arabe Cheade Elias Branchati, que, na época do vencimento, quiz citál-o afim de mover a acção competente.

Percebendo, porém, que seu devedor, que é commerciante, se esquivava e se preparava para fugir, abandonando o seu negocio, requereu ao pretor da 3ª vara a prisão delle, a qual, como dissémos, foi confirmada pelo juiz superior.

O dr. Geminiano, entendendo que a detenção pessoal fôra decretada pelo pretor e confirmada pelo juiz da 3ª vara do commercio, julgou-se incompetente para conhecer do pedido, *ex-vi* do art. 18 da lei 2033 de 1871 e do art. 143 no II do Dec. 5561 do anno findo.

DESISTENCIA

Na acção ordinaria movida no juizo da 1ª vara commercial por João Labanca contra Manoel José dos Santos Lamas, a proposito da transferencia do estabelecimento commercial do largo do Machado, hoje pertencente a Labanca, tendo elles entrado em accordo, o juiz mandou tomar por termo a desistencia que o autor fez de proseguir na demanda.

FALLENCIA DECRETADA

LAMMERT & C.

Pelo dr. Raja Gabaglia, juiz da 2ª vara commercial foi decretada hontem a fallencia da importante firma commercial desta praça—Laemmert & C., a qual, como noticiámos, foi confessada a pedido pelos proprios socios solidarios.

Foram nomeados syndicos provisorios o commerciante Adolpho Ubaldino Xavier e fiscaes os Bancos do Brasil e Commercial do Rio de Janeiro.

Hontem mesmo iniciou-se a arrecadação na livraria.

Corre que na reunião de credores será apresentada proposta de concordata.

ACÇÃO DECENDIARIA

O mesmo juiz julgou procedente a acção decendiaria que Leopoldo Mynssen Vianna move contra o dr. Joaquim Maria Corrêa, condemnando este a pagar a importancia da letra ajuizada, juros estipulados e custas.

DESINTERNAÇÃO DE MENOR

O menor Agostinho Paulo Pereira da Silva, filho de Rosa Joanna da Silva, foi internado na Escola Quinze de Novembro, por ordem do juiz da 7ª Pretoria.

Julgando-se em condições para educal-o a expensas proprias, Rosa Joanna pediu a desinternação, que foi hontem concedida pelo juiz da 2ª vara criminal, em grão de recurso *ex-officio*.

ACCORDO

O dr. Gabaglia, juiz da 2ª vara do commercio, julgou por sentença o accordo feito por Paulo Felisberto Peixoto da Fonseca e Balthazar da Silva Pereira, socios solidarios da firma Peixoto & C., estabelecida á rua Primeiro de Março n. 30 com casa de commissões consignações, descontos, etc., e os herdeiros do socio fallecido, José Pinto de Carvalho.

CONCORDATA PREVENTIVA

Pelo mesmo juiz foi, por sentença de hontem, homologada a concordata preventiva requerida por G. Danelaw, estabelecido nesta praça com casa de commissões e consignações.

EXECUTIVO HYPOTHECARIO

No executivo hypotecario movido no juizo da 1ª vara do commercio por José Vicente da Costa contra Luiz da Costa Marques da Silva, por haver a importancia de seis contos de réis, emprestada sob garantias hypothecarias do predio n. 24 da praia de S. Christovão, o juiz julgou por sentença o lançamento e subsistente a penhora.

O CAIXOTE DA PARAHYBA

SUMMARIO DE CULPA

Foi hontem encerrado o summario de culpa dos ex-funccionarios do Thesouro accusados do desvio de 270 contos e outros valores contidos em um caixote procedente do Estado da Parahyba.

Os accusados foram hontem mesmo qualificados e pediram o prazo da lei para apresentar suas defesas por escripto.

ACÇÃO PROCEDENTE

Rodolpho Bezerra Guimarães Pontes propoz, no juizo federal da 1ª vara, uma acção ordinaria para annullar o aviso do ministerio da marinha, de 14 de junho de 1890, que o exonerou illegalmente do cargo de official de fazenda da Armada, baseando-se para esse fim no parecer do conselho de investigação instituido para julgarem-se actos por elle praticados, quando se achava no cruzador *Liberdade*, e no art. 38 do decreto n. 4.173 de 6 de maio de 1868. Pediu que a fazenda nacional fosse condemnada a pagar-lhe os vencimentos que deixou de receber. Por sentença dada hontem pelo dr. Godofredo Cunha foi julgada procedente a acção, para condemnar a fazenda nacional a pagar os vencimentos integraes ao autor e sua reintegração no dito logar, bem como as custas do processado.

ALFANDEGA

Esta repartição arrecadou hontem a quantia de [illegible], sendo, 118:498$751 em ouro e 157:?$967 em papel.

— Foi declarada fallida a firma commercial Campos & Castanha.

— Falam com insistencia que, no despacho de hoje, o ministro da fazenda submetterá á assignatura do presidente da Republica os decretos que promovem: a 1º escripturarios, os 2º João Pinto Monteiro, Antonio Maximo Leal Valim e José Bonifacio Pereira de Mesquita; a 2º, os 3º Horacio Ramos Machado Junior, Epaminondas Newton Cabet de Mendonça e João Antonio Nepomuceno; a 3º, os 4º Alfredo de Macedo Domingues, Eduardo Hyppolito Ferreira de Almeida e Marcellino da Rocha Lima e a 4º ares dos classificados em concurso, entre os quaes se acha o auxiliar Eugenio, que tem exercicio na 2ª secção desta Alfandega.

—Em officio de hontem datado o inspector communicou ao ministro da fazenda haver nomeado para exercer o cargo de escrivão da mesa de rendas de Macahé o 3º escripturario desta alfandega sr. Francisco Corrêa Garcia.

—A' 2ª secção, para informar, foi enviado um requerimento do sr. Julio Berto Cirio, pedindo restituição da quantia de 27$090, paga em um despacho de 15 caixas de papel hygienico.

—«Organize-o despacho para pagar os direitos respectivos, de accordo com o art. 9º das disposições preliminares da tarifa», foi o despacho exarado no requerimento do sr. Castiela Midosi, relativo a um volume contendo varios objectos.

—Aos conferentes Corrêa da Costa e Araujo Goes, para prestarem as necessarias informações, foi enviado um requerimento de sr. Freire Guimarães pedindo transferencia de um despacho a effectuar.

—Pelo inspector foi baixada a seguinte portaria:

«O inspector, em commissão, em vista do aviso n. 72, de hontem, do ministerio da fazenda, desliga desta alfandega o 2º escripturario da do Pará, Alvaro Augusto de Carvalho, que deve apresentar-se á sua repartição, para a qual é mandado recolher no prazo de 30 dias.»

—Livres de direitos foram mandados despachar: dois tanques de ferro galvanizado e 31 volumes, destinados á Prefeitura, e o material importado pela Companhia Engenho Central de Quissaman.

—Na proxima segunda-feira, será realizado o leilão das 90 peças de seda apprehendidas, como contrabando, a bordo do vapor *Tijuca*.

—A consumo foram mandados diversos artigos importados pelos srs. Couto & C.

—A' 2ª secção, para informar, foi enviado um requerimento do sr. Antonio Lima, pedindo restituição da quantia de 198$700, que pagou a maior em um despacho.

— Pelo ministro da fazenda foi concedido provimento ao recurso interposto pelos srs. Braga, Carneiro & C., de uma decisão da commissão arbitral.

— Afim de serem informados, foram enviados, na respectiva ordem, ás 2ª e 3ª secções e aos srs. Rogociano Martins Costa e Solon de Mello, os requerimentos dos srs. Moreno & C., Laport Irmão & C., Antonio I. de M. Macedo, Guimarães Pinto & C. e Companhia Fiação e Tecidos S. Felix.

— O juiz de direito da 1ª vara commercial, em officio de hontem datado, communicou ao inspector haver sido declarada a fallencia da firma commercial Magalhães & Brando e individualmente dos socios solidarios Francisco Antonio Brando e Alfredo Vieira Cesar de Magalhães, firma essa que era estabelecida á rua da Constituição n. 2.

A fallencia supra é a contar de 20 de abril do corrente anno.

—Foi indeferido um requerimento dos srs. José Cesar de Mattos & C.

—Livre de direito foi mandada despachar uma caixa contendo roupas brancas e uma bycicletta, vindas do Havre destinadas ao ministro do Equador.

—«Junte-se ao processo», foi o despacho proferido em um requerimento dos srs. Veiga Pinto & C., entregando, como defesa, a publica-fórma de uma carta dirigida a exportadores de Villa Nova de Gaya.

—Ao ministerio da fazenda foi encaminhado um recurso interposto pelos srs. P. H. Atkinson.

—Para verificar e informar, foi enviado ao sr. Mesquita um requerimento do sr. José Luiz Ferreira Santos.

—Em virtude da affluencia de serviço e da constante entrada de volumes no armazem n. 12, o dr. Lindolpho Camara, inspector dessa repartição, resolveu que, de ora em deante, para não haver atrazo nos trabalhos de escripturação, seja esta feita em dois livros destinados ao registro de entrada e baixa dos volumes.

Em um desses livros serão apenas registrados os volumes recebidos da vapores francezes e inglezes, e no outro os de vapores allemães e austriacos.

—«Rectifiquem-se as averbações feitas no despacho que deve proseguir», foi o exarado em um requerimento do Lloyd Brasileiro.

— Pelo vigia do pateo do Rosario foram hontem, na occasião da saida dos trabalhadores para o almoço, apprehendidas seis peças de seda que o trabalhador Domingos de tal levava occultas junto ao baixo ventre.

Preso o delinquente e conduzido á presença do inspector, s. s., após severa admoestação, mandou demittil-o e expulsal-o da repartição.

— Pela Mesa de Rendas de Macahé foram enviados ao inspector desta Alfandega os balanços relativos ao mez de julho findo e do qual se verifica ter sido arrecadada a quantia de 2:086$170, existindo um saldo de 1:126$440.

—«Concedo a divisão que pede do despacho para o fim de separar as mercadorias livres de direitos das que a estes estão sujeitas.

Quanto á multa de direitos dobrados, imposta, não tem mais razões de ser, á vista da ordem n. 549 de 14 de agosto, da directoria do Expediente do Thesouro, que concedeu a isenção de direitos das mercadorias consideradas como accrescimo e que, na ausencia da mesma ordem, estariam sujeitas á alludida multa», foi este o despacho proferido em um requerimento dos srs. Diamond King Mining & C., pedindo reconsideração do despacho que os multou em direitos dobrados relativos aos de 32 volumes que haviam obtido isenção de direitos pela alludida ordem do Thesouro.

— Assignou termo de entrada o commandante do vapor *S. João da Barra*.

— Os manifestos abaixo foram distribuidos aos escripturarios srs.: Domingues, o do vapor inglez *Haxby*, procedente de Nova York e consignado á Brasilian Coal & C.; Almeida, o do vapor inglez *Sabiá*, procedente de Buenos Aires e consignado ao Moinho Inglez, e Dominguez, o vapor allemão *Crefeld*, vindo de Bremen e consignado a Herm Stoltz & C.

— Descarregaram para terra generos de procedencias nacionaes os vapores *Wulf*, *Campeiro*, *Itaperuna* e *Brasil*.

— Fomos procurados por diversos representantes de acreditadas casas commerciaes desta capital, que nos pediram solicitar do dr. Lindolpho Camara medidas repressivas ao violamento de volumes nas embarcações e no acto de retirada.

Assim, propõem os mesmos commerciantes o lacramento das escotilhas dos saveiros, chatas, etc., antes de desatracarem do costado dos vapores de que tenham recebido mercadorias, lacre esse que só possa ser partido no acto da descarga.

Sendo, como é, viavel a medida proposta, para ella chamamos a attenção do inspector.

PAGAMENTOS REGISTRADOS

Por despacho de hontem o presidente do Tribunal de Contas ordenou o registro dos seguintes pagamentos:

De 9:890$65? á Norton, Megaw & C., de fornecimento á Estrada de Ferro Central do Brasil, em abril ultimo;

De 4:889$719, aos mesmos, idem, idem, em maio ultimo;

De 217:?52$890 a Nelson & C. de carvão Cardiff, fornecido á mesma Estrada, em junho ultimo;

De 298:919$805, á The Brasilian Coal Company, idem, idem, em julho ultimo;

De 89:700$063, á Société Anonyme du Gaz du Rio de Janeiro, da illuminação publica das ruas, praças e jardins desta capital, em julho ult[illegible];

[illegible] a diversos, de fornecimentos [illegible] da nova Caixa da Amortização [illegible] junho e julho ultimos;

[illegible] Société Anonyme Usines de B[illegible], de fornecimentos á Estrada de Ferro Central do Brasil, em maio ultimo;

De 7:148$240, a J. A. Vieira de Lima, de trabalhos para a Inspecção Geral das Obras Publicas, em julho ultimo;

De 6:000$000, ao thesoureiro do Centro Industrial da Capital Federal, Julio Pedroso de Lima, da subvenção no corrente anno;

De 2:912$200, á diversos, de fornecimento á Inspecção Geral das Obras Publicas, a diversos em junho ultimo;

De 4:800$000 a Pantaleão de Lima, de dormentes fornecidos á Estrada de Ferro do Rio d'Ouro, em julho ultimo;

De 30:570$250, da folha do pessoal empregado na construcção da nova Caixa da Amortização, em junho ultimo;

De 2:210$690, a diversos de fornecimentos á Estrada de Ferro Central do Brasil, em maio e junho ultimo;

De 2:900$000 a Associação Commercial do Rio de Janeiro, do aluguel de parte do edificio occupado pela Directoria Geral dos Correios, no 1º semestre do corrente anno;

De 50:000$000 á Leopoldo J. Moreira da Rocha, da construcção da parte do quartel regional da Força Policial em Botafogo;

De 15:?$? ao administrador das obras do Hospicio Nacional de Alienados, Euzebio de Queiroz Mattoso Maia, da folha do pessoal daquella repartição no corrente mez;

De 15:166$133, a diversos, de fornecimento á Casa de Detenção, em maio e julho ultimos;

De 8:931$090, a diversos, de fornecimentos á Colonia Correccional dos Dois Rios, nos mezes de março a julho deste anno;

De 2:379$829, a diversos, idem á Directoria Geral de Saude Publica, nos mezes de abril a julho deste anno;

De 7:919$552, a diversos, idem á Colonia de Alienados na Ilha do Governador, em julho deste anno;

De 2:291$000, ao almoxarife do Hospital de S. Sebastião, Manoel Leandro da Costa, da folha do pessoal subalterno extraordinario do mesmo hospital, em maio ultimo;

De 7:039$666, a diversos, de alugueis dos predios occupados por delegacias, estações e postos policiaes, nos mezes de abril a julho deste anno;

De 2:003$334, a diversos, de alugueis de casas occupadas pelas Delegacias de Saude, em julho ultimo;

De 5:481$924, a diversos, do material adquirido pelo Corpo de Bombeiros, em julho ultimo;

De 4:127$300, a diversos, de fornecimentos a varias repartições do ministerio da guerra, no actual exercicio;

De 3:049$534, a diversos, idem, idem, idem;

De 8:836$495, a diversos, de fornecimentos ao ministerio da guerra, no corrente exercicio;

De 221:039$460, á Companhia Lloyd Brasileiro, em virtude de sentença judiciaria.

MARINHA

Conforme noticiámos, ancorou hontem pela manhã, em nosso porto, o cruzador torpedeiro *Tamoyo*, do commando do capitão de corveta Silviano de Moura, e vindo da bahia do Jacuacanga, onde, a serviço da Carta Maritima, alli se achava.

A's autoridades da marinha, hontem, mesmo se apresentou o commandante Silviano.

—Foram nomeados commandantes interinos: do aviso *Tocantins*, o capitão tenente Joaquim Barcellos Garcia; da canhoneira fluvial *Missões*, o capitão-tenente Prudencio de Mendonça Suzano Br[illegible]; da canhoneira *Acre*, o capitão-tenente Augusto Diniz Junqueira; da escola de aprendizes marinheiros do Estado de Matto Grosso o capitão-tenente Durval de Aquino Gaspar.

—Foram exonerados: do commando da canhoneira *Acre*, o capitão-tenente Geraldo Candido Martins Junior, e do cargo de ajudante do capitão do porto do Amazonas, o capitão-tenente João Augusto Gomes Palha.

—Foram concedidas as seguintes licenças: de tres mezes, ao 1º tenente machinista Americo Baptista Gon[illegible] zaga de Souza; de quatro mezes, ao official de egual patente Carlos Arthur da C[illegible], e de tres mezes, ao 2º tenente machinista, Francisco Antonio Bandeira de Mell[illegible].

—O ministro da marinha [illegible] omeou para assistir aos grandes exer[illegible] s militares em Santa Cruz, os seguintes [illegible] ciaes: capitães tenentes Octavio de Lim[illegible] Silva, José de Siqueira Villa Forte e Be[illegible] Goulart e o 2º tenente Cantuaria Gui[illegible] da marinha.

—A's autoridades superior[illegible] apresentou-se o engenheiro de corveta Octavio Jardim, nomeado para fazer parte [illegible] fiscalizadora da construcção [illegible] couraçados.

Em dias do proximo m[illegible] deverá seguir para a Europa [illegible]

—Reune-se no dia 6 do c[illegible] horas, na Auditoria, o conse[illegible] que respondem o soldado [illegible] fanteria de marinha Vicente [illegible] mador do Arsenal Celestino [illegible] Silva.

—Foram destacados 10 m[illegible] cionaes do respectivo corpo, [illegible] gado *Floriano*.

—Tiveram ordem de pas[illegible] *Carlos Gomes* para o couraçad[illegible] segundos tenentes Eustaquio [illegible] mara; Pedro Argollo Mendes [illegible] Peixoto Simões.

—Desembarcou do couraçado [illegible] 1º tenente Ubaldo Xavier da Silveira.

Dos drs. J. Gomes da Cruz, Andrade Junior e Teixeira Leite recebemos amavel convite para assistirmos hoje, ás 4 horas da tarde, á inauguração do seu novo gabinete de cirurgia dentaria, á rua do Ouvidor 141.

DIA SOCIAL

DATAS INTIMAS

Faz annos hoje o sr. Augusto dos [illegible] Guimarães Peixoto, fiel do thesoureiro da Recebedoria desta capital.

— E' hoje o anniversario do sr. A[illegible] maro Barreto, professor de canto do Instituto de Musica.

— Faz annos hoje a senhorita Geor[illegible] ina Alves Gomes Moreira, dilecta filha do sr. Antonio Joaquim Gomes Moreira, pratico de pharmacia da Veneravel Ordem Terceira de S. Francisco da Penitencia.

— Faz annos hoje a senhorita M[illegible] hilde de Almeida, alumna do Instituto de Musica.

— Completa hoje mais um anniversario natalicio a distincta senhorita Delphina [illegible] lha do sr. Antonio Senna, [illegible] cio publico.

Por este motivo, o sr. Senna offerecerá a seus amigos, em sua residencia, uma lauta ceia.

— Festeja hoje seu natalicio a senhorita Isabel Bayma do Lago.

— O capitão Augusto Guimarães Peixoto, funccionario da Recebedoria do Thesouro Federal, completa hoje mais um anno de existencia.

— Completa hoje mais um anniversario natalicio a senhorita Aurora da Cunha Monteiro, filha do sr. José da Cunha Monteiro.

— Por motivo do anniversario de sua exma. esposa sra. d. Alzemira Cavalcanti, está hoje de parabens o dr. Thomaz Cavalcanti, representante do Ceará na Camara dos Deputados.

— Está hoje em festa o lar do sr. Ildefonso Pupo de Moraes, conferente da Alfandega do Rio de Janeiro, por motivo do anniversario natalicio de sua extremecida filha senhorita Ernestina Cabral de Moraes, e sobrinha do coronel Theodulo Pupo de Moraes.

— Foi hontem muito felicitada pelo seu anniversario natalicio a exma. sra. d. Isabel Cardoso Testa, esposa do sr. tenente José Testa, estimado negociante em Realengo.

CASAMENTOS

Perante as autoridades civis e religiosas, realiza-se hoje o enlace do illustre clinico, dr. Octacilio Pessoa, com a senhorita [illegible] Figueiredo.

Servirão de padrinhos, por parte [illegible] negociantes desta praça Lazaro Pi[illegible] seca e Benedicto Aires Bastos, e [illegible] drs. Nelson Vasconcellos de Almeida [illegible] da Silva Marques.

O acto civil realizar-se-á ao meio [illegible] dencia dos paes da noiva e o religioso [illegible] da tarde, na matriz do Engenho Velho.

— Consorciam-se hoje o dr. M[illegible] com a senhorita Janyra Rocha.

O acto civil, que se realiza ás 4 1/2 [illegible] logar na residencia dos paes do [illegible] Barão de Mesquita, sendo paranymphos [illegible] Freire Albano de Castro e Alexandrino [illegible] Amaral e a exma. sra. d. Em[illegible] a de Menezes.

BAPTISADOS

Baptiza-se hoje, na matriz do Engenho Velho, a menina Zuleide, filhinha do capitão dr. Manoel Felix de Menezes, ajudante de ordens do commando da Força Policial.

São padrinhos o tenente João [illegible] ampulho de Menezes, escripturario da Estrada de Ferro Central do Brasil e sua exma. esposa d. Clara Sampaio de Menezes.

CLUBS E FESTAS

Innumeros foram os cumprimentos, que por seu anniversario natalicio, recebeu ante-hontem o sr. João de Souza Corcorócia, chefe da estação central da Repartição Geral dos Telegraphos.

O digno funccionario teve, mais uma vez, ensejo de ver o quanto é estimado por companheiros de trabalho e por quantos o tratam em objecto de serviço.

Entre estes, estão os correspondentes [illegible] naes sempre attendidos por s. s. [illegible] gentileza em todas as suas reclamações.

CLUB DRAMATICO EUGENIO [illegible] Realiza-se hoje a grande festa [illegible] directoria deste conceituado club [illegible] nizar.

A peça escolhida foi o commovente [illegible] «A Rosa do Adro», em 1 prologo, [illegible] logo, do socio titular Eduardo Magalhães [illegible] homenagem do club aos serviços [illegible]

Encarregam-se do desempenho da [illegible] amadores:

DD. Marietta Borges, Joanna de Carvalho, Rosa Netto, Irêne Fonseca, Ercilia e Fran[illegible] Fonseca e os srs. Leal, Vilhena Torres, [illegible] Netto, J. Pinzutta, F. Vieira, Maciel, C[illegible] etc., etc.

A peça está montada com gosto, tendo assistido aos ensaios o seu autor e sendo ensaiada pelo sr. Pinto de Almeida, ensaiador do club.

Os vestuarios são todos novos e a [illegible]

Os scenarios foram pintados pelo scenographo Alfredo de Souza.

GREMIO DRAMATICO DO MEYER — Está cada para hoje a estréa, no Gremio Dramatico do Meyer, do mais aperfeiçoado dos cinematographos vindos da Allemanha e denominado «Imperial Cinematographo Internacional», dos celebrizados fabricantes allemães, [illegible] de Berlim.

O elegante theatrinho do Meyer [illegible] com a festa de hoje, [illegible]

FESTIVAL — Estão correndo [illegible] para o grande festival que [illegible] festejados amadores [illegible] 7 do corrente, na séde do Gremio [illegible] Realengo, á Estrada Real n. [illegible]

O programma dessa festa é [illegible] «O Adulterio», drama em 1 acto [illegible] juizo», hilariante comedia em [illegible] um acto, medio de cançonetas, monologos, etc.

E' regente do orchestra o m[illegible] Evangelista de Araujo.

O desempenho desse espectaculo está confiado aos amadores:

Senhorita Escolastica Vieira, Luiz Gomes Pereira, Fortunato Castro, Edgard Corrêa, Francisco Duarte.

O salão do Gremio está sendo artisticamente decorado para a «soirée» dansante, que dá termo a essa diversão.

SOCIEDADES CARNAVALESCAS

TENENTES DO DIABO — A [illegible] tissima feijoada do pessoal do [illegible] realiza-se, amanhã, na nova séde da «Caverna», praça Tiradentes n. 31.

Seguir-se-á um fandanguassú, [illegible] aldras, afim de alizar o pavimento da nova caverna, preparo das grandes festas em homenagem ao excelso Momo.

Para esta festa recebemos amavel convite assignado pelo secretario «Macarandubas».

Gratos.

COMMERCIO

Rio, 31 de agosto de 1906.

Cambio

Afinal terminou-se o mez sem os costumados trabalhos de liquidações que, de ordinario, tanto affectavam o mercado, sempre determinando alguma baixa pelo excesso da procura. E' que temos tido o mercado immobilizado, com a especulação retrahida na impossibilidade de agir deante da sustentação do cambio a *forfait*, assim, não havendo procura nem offertas sobre compromissos anteriores.

Não havia firmeza propriamente, mas tivemos o mercado ainda hoje sustentado, como de costume, não tendo, por isso, mais uma vez, havido negocios dignos de attenção.

Os bancos estrangeiros reproduziram a tabella de 16 7/8 e o do Brasil a de 16 15/16, sacando o London áquelle preço e os outros bancos a 16 25/32 e 16 15/16 d., sendo este no do Brasil, contra lettras a 16 15/16 e 16 31/32 d.

Assim, sem trabalhos, permaneceu o mercado, como de costume, inalterado, tendo corrido para os soberanos o preço de 14$450 e para os vales, ouro, de 1$665 a 1$671, com o bancario de 16 7/8 a 16 15/16 e o particular a 16 15/16 e 16 31/32 d.

TAXAS BANCARIAS

Praças:	A 90 d/v	
Londres	— a	16 7/8
Paris	566 a	567
Hamburgo	698 a	699
	3 d/v	
Londres	16 11/16 a	16 21/32
Paris	— a	571
Hamburgo	705 a	707
Italia	573 a	575
Portugal	318 a	320
Nova York	2$960 a	2$970
Rio da Prata:		
Buenos Aires	— a	2.876
Montevidéo	— a	3.086

BANCO DA REPUBLICA

Praças:	90 d/v	
Londres	16 15/16	—
Paris	564	—
Hamburgo	696	—
OPERAÇÕES DO DIA:		
Bancarias	16 7/8 a	16 15/16
Particular	16 15/16 a	16 31/32
NO ANNO PASSADO:		
Official	18 a	—
Cambiaes:		
Bancarias	18 1/8 a	18
Particulares	18 3/16 a	18 1/16
Moedas:		
Soberanos	— a	14$450
Ouro nac., por 1$, (vales)	1$665 a	1$671

Rendas Fiscaes

RECEBEDORIA DO ESTADO DE MINAS

Arrecadação do dia 31 .... 22:763$823
De 1 a 31 .... 1.159:522$777

Mercado de café

Hoje apenas registramos alguns negocios nos commissarios, mas de pequena importancia, tendo os preços respectivos soffrido mais baixa. Nos ensaccadores, que são poucos, não houve mercado quasi, podendo-se, por isso, considerar nominaes os respectivos preços, aliás egualmente depreciados. Em geral, tivemos o mercado sem animação, abalado por alguma esperança de calma nos centros de consumo; tudo, porém, julgamos producto [illegible], parecendo-nos mais provavel a reacção da baixa.

Correram os preços de 6$400 nos commissarios e 6$600 nos ensaccadores, tendo orçado as vendas do dia por 7.000 saccas, contra 18.000 do Centro e tendo a bolsa de Nova York caido mais 5 pontos.

ELEMENTOS DO DIA

	Saccas
Vendas conhecidas:	
Hoje	9.000
Americanos	10.000
Entradas, hoje:	
Cabotagem	10.400
Barra dentro	[illegible]
Estrada de Ferro Central	[illegible]
Total	13.061
Por Jundiahy:	
Hoje	64.700
Desde 1º de julho:	
Entradas	597.105
Saidas	[illegible]
Cotações:	Typo
Europeu	8
Americano	8

MOVIMENTO ANTERIOR

Stock em 1ª e 2ª mãos:	Saccas
Existencia	401.851
Entradas	21.401
Total	423.252
Ultimos embarques	17.580
Stock actual	405.672

ENTRADAS DIVERSAS

Hontem:	Saccas	Kilos
E. de F. Central	8.221	493.260
Cabotagem	8	480
Barra dentro	11.632	697.920
Totaes	21.401	1.284.060
Desde o dia 1º		
E. de F. Central	227.563	13.653.780
Cabotagem	15.321	922.260
Barra dentro	100.562	6.033.720
Totaes	343.501	20.610.060

ULTIMOS EMBARQUES

	Hontem	Desde 1	Em 1905	
E. Unidos	9.960	129.629	5.821	141.763
Europa	7.496	71.607	8.121	109.716
Diversas	100	32.741	708	25.991
Totaes	17.586	233.367	14.650	277.470

COTAÇÕES POR 15 KILOS

Nominaes

Typos	Communs	Ensaccada
6	— a 6$600	— a 6$500
7	— a 6$500	— a 6$300
8	— a 6$100	— a 6$000
9	— a 5$800	— a 5$700

Cotações de café da casa Eduardo Araujo & C., commissarios de café:

Typo 6	6$600 a	—
» 7	6$400 a	—
» 8	6$200 a	—
» 9	6$000 a	—
Escolha	5$000 a	5$500

Mercado frouxo.

Mercado de titulos

Apolices:	
Antigas, 5 %, 9 a.	1:005$
Novo Typo, 5 %, 1, 13 a.	1:000$
» 1, 2, 9, 12, 39 a.	1:010$
» 1, 2, 3, 4, 1?, 20, 20, 38 a.	1:008$
Miudas, de 600 (ant.), 1, 1 a.	1:000$
» 500$ (novas), 1 a.	1:010$
Emp. 1895, port., 5 %, c juros, 6 a.	1:025$
Emp. 1903, port., 5 %, 3 a.	1:025$
Estaduaes:	
Minas port., 5 %, 6 a.	813$
Municipaes:	
Modernas, port., 6 %, 30 a.	163$500
» 150 a.	161$
» nom., 5 %, 50 a.	166$
Bancos:	
Brasil, 12, 55 a.	141$
Commercio, 2, 4 a.	178$
Companhias:	
Loterias Nacionaes, 300, 500, 1.600 a.	7$
Tec. S. Pedro, 25 a.	130$
» 2ª a.	128$
Tec. Alliança, 50 a.	260$
Jardim Botanico, 10 a.	218$
Tec. Progresso Industrial, 25 a.	260$
Debentures:	
Docas de Santos, 50 a.	200$

Diversas notas

ASSEMBLÉAS GERAES

Companhia Seguros Confiança, para prestação de contas e eleições, á 1 hora de 4.

Tec. Metropolitana, assembléa extraordinaria, á 1 hora do dia 1.

Centro do Commercio de Café, para prestação de contas, ás 2 horas do dia 1.

Companhia Internacional de Docas e Melhoramentos, para deliberar sobre um emprestimo, ás 2 horas de 3.

Banco do Commercio, para prestação de contas e eleições, ao meio-dia de 14.

F. C. do Jardim Botanico, para discutir sobre um emprestimo de 2.0?:000$, á 1 hora de 10.

Companhia Terras e Colonisação, para prestação de contas e eleições ao meio dia de 12.

F. e Tecidos Santo Aleixo, para apresentação de contas e eleições, ás 2 horas de 25.

DIVIDENDOS

No dia 21 o British Bank fará o pagamento de 6 shillings por acção.

Foram admittidas á cotação, em Bolsa, pela camara syndical, os debentures da companhia Industrial Americana.

Telegrammas

Funchal (Madeira), 31.

O paquete allemão «Erlangen» da Companhia Norte Allemão Lloyd Bremen, seguiu hoje para os portos do Brasil.

Montevidéo, 31.

O paquete «Jupiter» da Companhia Cruzeiro do Sul, saiu hoje, á 1 hora da tarde, para o Rio Grande.

Mercado de generos de consumo

Vigoram hoje os preços seguintes:

ASSUCAR

	Por kilo	
Pernambuco:		
Branco 1ª	Não ha	
» crystal	$700 a	$710
» 2ª sorte	$460 a	$480
Somenos	$450 a	$460
Mascavinho	$420 a	$470
Crystal amar.	$460 a	$470
Mascavo bom	$440 a	$450
» regular	— a	—
» bruto	Não ha	
Campos:		
Branco crystal	$705 a	$715
Crystal amar.	$460 a	$465
Mascavinho	$410 a	$420
Mascavo	[illegible]	
Sergipe:		
Branco crystal	[illegible]	
Dito amar.	$460 a	$465
Mascavinho	[illegible]	
Mascavo bom	[illegible]	
Dito regular	[illegible]	
Dito baixo	[illegible]	
Bahia:		
Crystal branco	Não ha	

ALGODÃO

Pernambuco	8$400 a	8$600
Rio G. do Norte	7$700 a	8$000
Ceará	7$800 a	8$000
Parahyba	8$000 a	8$200
Sergipe	7$800 a	[illegible]
Penedo	8$000 a	8$200

Existencia 17.260 fardos.
Mercado frouxo.

AGUARDENTE Por pipa

Campos	[illegible]	
Angra	[illegible]	
Paraty	[illegible]	
Maceió	[illegible]	
Aracajú	[illegible]	
Pernambuco	[illegible]	
Bahia	[illegible]	
Parahyba	[illegible]	
Laguna	[illegible]	
Itajahy	[illegible]	
Mangaratiba	[illegible]	
Paranaguá	[illegible]	
Riachuelo	[illegible]	

ALCOOL Por pipa

De 40 grãos	120$ a	125$
» 38 »	[illegible]	
» 36 »	[illegible]	
Só o calão	[illegible]	

ALHOS

De Lisboa, por cento	2$000 a	2$800
De Genova, idem	Não ha	
Nacional, idem	[illegible]	

BACALHAU

Fina de Gaspé	[illegible]	
Dita de Halifax	[illegible]	
Caixa da Noruega	[illegible]	

BATATAS

Francezas, por 1/2 caixa	Não ha	
Nacionaes, por kilo	$160 a	$200
De Lisboa, por 1/2 caixa	Não ha	

CEBOLAS

Rio Grande, por cento	[illegible]	
Portuguezas, por caixa	[illegible]	
Do Porto, por cento	[illegible]	

CARNE SECCA

Rio G. do Sul (nacional)	[illegible]	
» » (gaúcha)	[illegible]	
Rio da Prata, patos e mantas	[illegible]	
» » puras	[illegible]	

CEREAES

Arroz nacional:		
De Iguape, sacco de 60 ks.	[illegible]	
De outras procedencias	[illegible]	
Arroz de Minas:		
Sacco de 55 ks.	[illegible]	
Allo:		
Branco, idem	$400 a	$420
Banha:		
De Itajahy, por kilo	1$300 a	1$400
Do Rio Grande, por kilo	1$300 a	1$400
Da Laguna	1$250 a	1$320
Cera:		
Em barricas, por kilo	[illegible]	
Em caixa ou jacás	[illegible]	
Feijão:		
Preto superior de Porto Alegre, por 60 ks.	17$000 a	18$000
Dito regular de Porto Alegre por 60 ks.	[illegible]	
Laguna superior, por 60 ks.	[illegible]	
» branco e preto	[illegible]	
Outras qualidades	[illegible]	
Farinha de mandioca:		
Porto Alegre especial, 45 ks.	8$500	
Fina, por 45 ks.	7$500	
Laguna fina, por 45 ks.	6$000	
Dita peneirada, idem	6$000 a	6$500
Commum, por 40 ks.	4$ a	4$500
De Laguna, fina, por 45 ks.	6$ a	7$000
Dita idem, grossa	4$ a	4$200
Favas:		
Por 55 kilos	14$ a	15$
Linguas:		
Superiores-fumeiro, uma	1$400 a	1$500
Matte:		
Em barricas, kilo	$360 a	$460
Manteiga:		
Nacional, kilo	1$500 a	1$800
Milho:		
Graudo por 56 kilos	6$900 a	6$500
Miudo, superior, por 62 kilos	7$500 a	8$200
Polvilho:		
Kilo	$240 a	$300
Toucinho:		
Das Colonias, kilo	$800 a	$900
De fumeiro, kilo	1$000 a	1$330
Cangica:		
Por 60 kilos	16$ a	17$
Minas, superior, por kilo	1$300 a	1$400
» inferior, idem	1$200 a	1$300

FARINHA DE TRIGO

Nacionaes, por saccas	18$ a	20$
Rio da Prata, idem	18$ a	20$
Americana, por barrica	Não ha	

FUMO

De Minas, especial	1$300
» superior	1$000
» segunda	$900
» ordinario	Não ha
Goyano, superior	2$700
» de 2ª	1$700
» baixo	[illegible]
Rio Novo superior	2$600
» de 2ª	1$800
» baixo	1$200
Pomba superior	1$600
» de 2ª	1$200
Carangola	1$400
Picú, especial	2$500
» de 1ª	1$600
» de 2ª	1$200
Bahia	1$100
Pernambuco	$600
Em folha.	
Rio Grande, 1ª	$600
» 2ª	$600
Bahia, 1ª	1$500
» 2ª	$900
» 3ª	$500
» 4ª	$400

LADRILHOS

Mineiro	— a	40$
Leon, grandes	18$000 a	19$800

MANTEIGA

Demagny, latas pequenas	2$280 a	2$300
Sortidas	2$250 a	2$280
Latas grandes	2$ a	2$100
Bretel Frères, sortidas	2$150 a	2$170
Latas pequenas	2$180 a	2$200
Ditas grandes	2$ a	2$100
Modesto, sortidas	1$850 a	1$900
Outras marcas sortidas	1$800 a	2$000
Dinamarquezas, latas pequenas	2$100 a	2$150
Facciolli, pequenas	1$800 a	1$920
Lepelletier, pequenas	2$290 a	2$250
» sortidas	2$260 a	2$280
L. Brun	2$280 a	2$300

TELHAS FRANCEZAS

Milheiro	225$ a	230$

VELAS BRASILEIRAS

Superiores:		
Grandes de ns. 4, 5 e 6, pacote de 25	[illegible]	
Pequenas de ns. 4, 5 e 6, pacote de 25	[illegible]	
Fragatas de n. 5, pacote de 20	[illegible]	
Locomotivas especiaes de n. 6, pacote 20	[illegible]	
Locomotivas superiores de n. 6, pacote 20	[illegible]	
Larro especiaes, pacote de 30	[illegible]	
Velas Domesticas, pacote de 25	[illegible]	
Dita Condor, pacote de 25	[illegible]	
Ditas brasileiras	[illegible]	

VINHOS PORTUGUEZES

Collares superior, tinto	350$ a	360$
Verde portuguez (novo)	280$ a	300$
Virgem Porto	300$ a	330$
Tinto de Lisboa	270$ a	285$
Lisboa de 14 graus (branco)	310$ a	330$
Figueira de 14 graus	450$ a	480$
Idem, branco, máe de 14 graus	[illegible]	
Idem maduro, (tinta)	480$ a	485$
Tinto hespanhol	280$ a	285$
Branco, idem	310$ a	320$
Verde, idem	[illegible]	

VINHOS DO RIO GRANDE

Por pipa	150$ a	160$

DIVERSOS

Agua-raz:		
Por litro	[illegible]	
Alfafa:		
Por kilog.	$160 a	$168
Alcatrão:		
Por barril	[illegible]	
Azeite doce:		
Latas pequenas	1$250 a	1$300
Latas de 5 litros	[illegible]	
Arroz inglez:		
Por sacco	24$500 a	25$
Breu:		
Escuro, 280 libras	24$500	
Claro	[illegible]	
Banha Americana:		
Por libra	$680 a	$700
Chá:		
Hyson, verde, por kilo	[illegible]	
Idem, preto	[illegible]	
Farello:		
Por sacco	2$800 a	2$900
Genebra:		
Fockink, por caixa	[illegible]	
Kerozene:		
Por caixa	[illegible]	
Oleos:		
Barril, por kilog.	[illegible]	
Lata, idem	[illegible]	
Presuntos:		
Superiores	[illegible]	
Inferiores	[illegible]	
Pimenta do Reino:		
Por kilog.	[illegible]	
Phosphoros:		
Nacionaes, por caixa	[illegible]	
Passas:		
Por caixa	[illegible]	
Pinho:		
Sueco, vermelho	[illegible]	
» branco	[illegible]	
Resina	[illegible]	
Spruce	[illegible]	
Americano, pé	[illegible]	
Sal:		
Por 40 litros	[illegible]	
Velas estrangeiras:		
Cpl. 25 pacotes	[illegible]	
Vinagre:		
Tinto, pipa	[illegible]	
Branco, idem	[illegible]	

Cabotagem

Alcool, 78 pipas. Arroz, 25 saccos. Algodão, 593 fardos. Banha, 50 caixas. Cal, 100 saccos. Camarões, 20 saccos. Camarão em conserva, 40 caixas. Carne salgada, 25 fardos. Farinha, [illegible]. Feijão, 850 fardos. Farinha, 250 saccos e 150 encapados. Linguiça, 8 caixas. Milho, 616 saccos. Manteiga, 31 caixas. Oleo de ricino, 30 caixas. Oleo de algodão, 50 barris. Polvilho, 13 saccos. Sola, 3 rolos. Tecidos nacionaes, 94 fardos.

Assucar	*Saccos*
De Pernambuco	3.469
Café	*Kilos*
«Muquy», de Caravellas	30.300

Embarcações despachadas

EM 31

Liverpool por escs.—Vap. ing. «Rembrandt», de 2.992 tons., consigs. Norton Megaw & C., c. varios generos.

Santos—Vap. ing. «Tyne» de 1.853 tons., consigs. Knight, Harrison & C., c. lastro.

Nova York—Vap. ing. «Tennyson», de 2.531 tons., consigs. Norton Megaw & C., c. varios generos.

Nova Orleans—Vap. ing. «Kilsytto», de 1.547 tons., consig. Hard Rand & C., 24.895 c. saccas com café.

Movimento do porto

ENTRADAS NO DIA 31

Santos, 14 hs.—Paq. ing. «Tennyson», comm. Olds; passags.: Thomas W. Bevan e familia, Armando de Castro e 45 em transito, c. café a Norton Megaw & C.

Buenos Aires, 5 ds.—Vap. ing. «Sabiá», 1.767 tons., comm. Gray, equip. 29, c. trigo ao Moinho Inglez.

Porto Alegre e escs., 20 ds., 28 hs. de Santos — Paq. «S. João da Barra», comm. Pedro Gomes Romão, c. varios generos ao Lloyd Brasileiro.

New Port, 26 ds.—Vap. ing. «Haxby», 2.350 tons., comm. Real, equip. 26, c. carvão a Cory Brothers.

Bremen e escs., 23 ds.— Paq. all. «Crefeld», comm. Lidemann; passags.: D. Joaquim dos Santos, dr. A. de Medeiros Chaves, Augusto Soares, Domingos Vieira, Antonio Pereira, Joaquim A. Machado, J. de Mendonça, José Leal Martins e familia, José de Carvalho, Elvira Passos, Jayme L. Smith de Vasconcellos, V. Joaquim Smith de Vasconcellos, Jacintho Santos Magalhães, Carlos José, L. Pieper, Lina Jost, F. Petersen, Genoveva Ott, Arturo Fuslay, Mina Tischeitt, Kathe Kaufman e 41 em 3ª classe, c. varios generos a Herm Stoltz.

Victoria e escs., 2 ds.—Paq. «Murpy», comm. Manoel da A. Soutinho; passags.: dr. José Lopes Ferreira, Firmino Costa, Antonio Obrest e 1 em 3ª classe, c. varios generos á Empreza de Navegação Rio de Janeiro.

SAIDAS NO DIA 31

Antuerpia e escs.—Paq. ing. «Ailsawalde», comm. Hardy.

Paranaguá—Vap. orient. «Parahyba», 1.806 tons., comm. Consegliert, equip. 28, c. lastro.

Cabo Frio—Hiate «Almirante Saldanha», 33 tons., m. J. Pinto da Silva, equip. 5, c. varios generos.

Rio Grande do Sul — Vap. ing. «Lord Derby», comm. Henrickson.

Antonina e escs.—Paq. «Gloria», comm. Leopoldo Santos, passags.: Antonio Bittencourt, Benjamin Guedes.

Maritimas

VAPORES A ENTRAR

1 Rio da Prata, «Umbria».
1 Portos do sul, «Itaituba».
1 Marselha e escs., «Poitou».
1 Trieste e escs., «Istria».
2 Liverpool e escs., «Hellena».
2 Bordéos e escs., «Atlantique».
3 Portos do sul, «Santos».
4 Hamburgo e escs., «San Nicolas».
4 Portos do Pacifico, «Orissa».
4 Rio da Prata, «Magdalena».
5 Santos, «Tucuman».
5 Portos do norte, «Pernambuco».
5 Rio da Prata, «Cordillère».
5 Liverpool e escs., «Orita».
6 Rio da Prata, «Mendoza».
6 Santos, «Corrientes».
7 Santos, «Boon».
7 Rio da Prata, «Los Andes».
7 Liverpool e escs., «Terence».
7 Portos do norte, «Olinda».
10 Southampton e escs., «Amazon».
11 Rio da Prata, «Città di Torino».
12 Genova e escs., «Rio Amazonas».
12 Rio da Prata, «Danube».
13 Fiume e escs., «Jolly».
14 Bremen e escs., «Erlangen».
16 Hamburgo e escs., «P. Sigismund».

VAPORES A SAHIR

1 Genova e Napoles, «Umbria».
1 Bahia e Pernambuco, «Itaperuna».
1 Victoria e escs., «Muquy».
1 Rio Grande, «Florianopolis».
1 Nova-York, «Tennyson».
1 Portos do sul, «Itaituba», 4 hs.
1 Frosinone, Genova e Napoles, «Poitou».
1 S. João da Barra, «Pinto».
2 Portos do norte, «Maranhão», 10 hs.
2 Rio da Prata, «Atlantique».
4 Southampton e escs., «Magdalena», 5 hs.
4 Liverpool e escs., «Orissa».
4 Rio da Prata e escs., «Presidente de Moraes».
4 Portos do sul, [illegible]
4 Rio da Prata, [illegible]
5 Nova York e escs., «Estrella», 4 hs.
5 Nova-York, «Sheffield».
6 Portos do sul, «Campeiro», 12 hs.
6 Bordéos e escs., «Cordillère», 6 hs.
6 Portos do Pacifico, «Orita», 6 hs.
7 Portos do norte, «Pernambuco».
8 Genova e escs., «Tucuman», 10 hs.
8 Genova e Napoles, «Mendoza».
9 Hamburgo e escs., «Corrientes».
9 Bremen e escs., «Boon», 2 hs.
9 Genova e Napoles, «Los Andes».
10 Rio da Prata, «Amazon».
10 Southampton e escs., [illegible]
12 Genova e escs., «Città di Torino».
14 Hamburgo e escs., «Erlangen».

PREFEITURA

Foi exonerado, por abandono de emprego, o guarda de jardins da Inspectoria respectiva João Maria da Silva Ramos, sendo nomeado para substituil-o Januario da Silva Carvalho.

— Foram concedidas as seguintes licenças:

De 90 dias, em prorogação, ao agente do imposto de gado João Vicente de Britto Galvão; de 60 dias, aos professores adjuntos effectivos Lydio T. de Aquino, Maria Joaquina Mafra da Oliveira e Laurinda Corrêa de Oliveira Mafra, sendo esta em prorogação.

— Requerimento despachado:

De Torcato Leal — Sello o requerimento e pague o imposto do expediente.

— Dr. Julio Furtado teve hontem longa conferencia com o prefeito acerca da batalha de flores a realizar-se amanhã.

— Foram attendidas as reclamações de José Paranaguá, para 2:000$; G. Cordeiro Braga & C., Lutz de Almeida Rabello, José R. Guimarães e Domingos de Oliveira Fortes, para 3:000$; Arcangelo Bentenga e João Ferrigno de Abreu, para 2:400$; G. do Alto Martin, para 2:160$.

— Os proprietarios dos predios ns. 106 da rua [illegible] e 1 da rua Francisco Eugenio, foram multados em 300$ cada um, pela falta de cumprimento dos laudos das vistorias realizadas nos referidos predios.

— Pela directoria geral de policia administrativa, archivo e estatistica, foram ordenadas intimações para os proprietarios dos predios ns. 9 e 10 da rua Cunha Barbosa, 53 da rua de Santa [illegible], 188 e 190 da rua Senador Pompeu, 17 da rua [illegible], 207 da rua São Christovão e 6 do becco João José.

— O proprietario do predio n. 93 da rua Paulo Mattos foi intimado a parar as obras que no mesmo estão fazendo illegalmente executadas, até que seja legalizado a licença para tal fim.

— O proprietario do predio n. 4 da rua Francisco Eugenio determinou a directoria de policia administrativa, archivo e estatistica deparar no prazo de cinco dias, o laudo da vistoria realizada no mesmo em 7 de abril do corrente anno.

— Foram concedidas pela directoria geral do patrimonio as cartas de aforamento [illegible] por Joaquim Antonio Martins Tomaz, Guilherme da Silva, José Neves de Pinho, Alfredo Pinto da Fonseca, Joaquim Domingues da Silva, Corina Eliza Ribeiro Maia, José Ferreira da Graça Couto, Joanna B. Gonçalves Fernandes, Joaquim Ignacio Bittencourt, João Leoncio da Costa, Alvaro Ferreira Segal e S. Lino & Lourenço.

— Estão concedidas as transferencias de dominio util requeridas por Thomaz Delphino dos Santos, visconde de Villela, José Caldeira Batalha, Thereza Emilia de Azevedo, Thereza de Jesus Machado, Manoel Pinto Novaes, Manoel de Almeida Couto, Miguel F. Rodrigues Pinheiro, José Paulo Pereira, Joaquim Cardoso Cerqueira, João José Alves da Sá, José da Costa Nunes, João Augusto de Camargo, José Martins Torres e Clemente Luiz Moreira.

— A Prefeitura arrecadou ante-hontem a quantia de 29:412$150.

SPORT

TAUROMACHIA

O arrojado cavalleiro José Bento, que ha dias embarcou em Lisboa com destino a esta capital, traz em sua companhia, contratado para trabalhar na proxima temporada do elegante redondel do campo de Marte, o valente cavalleiro tauromachico Antonio Nobre Infante, que pela primeira vez vem a esta cidade.

Segundo as noticias dos jornaes portuguezes é um cavalleiro de muita destreza e valor e, como verdadeiro fidalgo que é, de muita elegancia e distincção.

Secção Charadistica

Torneio de julho

FOI VENCEDOR DESTE TORNEIO O DENODADO CHARADISTA ZIUL T. QUE HA MUITO TEMPO COLLABORA NA NOSSA SECÇÃO.

Torneio de agosto

AO VENCEDOR UMA DUZIA DE VIDROS DO AFAMADO «SABÃO ARISTOLINO», PREPARADO DO CONHECIDO PHARMACEUTICO OLIVEIRA JUNIOR.

AO 2º VENCEDOR UMA DUZIA DE GARRAFAS DA NOVA CERVEJA MARCA BOCK BIER (ESCURA) DA CERVEJARIA BRAHMA.

Problemas de ns. 194 a 198

Enigma pittoresco

de L. P. P.

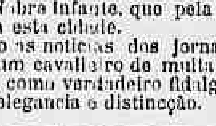

Pergunta enigmatica

de Aulgiada-o Pera

Qual é o homem que é malvado?

Charada electrica

de Pedro Botelho

Come peixe esta mulher — 4.

Charada auxiliar

de Florestanova

CA — Cama
TO — Ordem
PA — Rio
Senhora.

Charada paragoje

do Dr. Cabuhy Pitanga

Dedicada A Mar y Posa

1 — Homem [illegible] deu-me o peixe — 2.

Prazo para as soluções — 10 dias.

Zizi Costella

LOTERIAS

NACIONAL

Resumo dos premios da n. 114 — 38ª loteria da Capital Federal, extrahida em 31 de agosto de 1906 — plano n. 114.

PREMIOS DE 12:000$ A 100$000

826....	12:000$000	5271....	100$000
14454....	1:000$000	6953....	100$000
14540....	500$000	9058....	100$000
1968....	200$000	10605....	100$000
11422....	200$000	16464....	100$000
28310....	200$000	16764....	100$000
1444....	100$000	27005....	100$000
3850....	100$000	27606....	100$000

APPROXIMAÇÕES

825 e 827	100$000
14453 e 14455	30$000
14539 e 14541	20$000

DEZENAS

821 a 830	30$000
14451 a 14460	10$000
14531 a 14540	10$000

Todos os numeros terminados em 26 tem 10$000.

Todos os numeros terminados em 54 têm 4$000.

Todos os numeros terminados em 6 têm 2$, exceptuando-se os terminados em 26.

Dr. *Ulysses Vianna*, director-presidente.

O fiscal do governo, major *Francisco de Assis*.

Dr. *A. S. Pires Ferreira*, director-thesoureiro, assistente.

Firmino de Cantuaria, escrivão.

ESTADO DO RIO DE JANEIRO

ESPERANÇA

Resumo dos premios da 59ª loteria do plano n. 4, realizada em Nictheroy em 31 de agosto de 1906.—244ª extracção.

PREMIOS DE 16:000$ A 200$000

48878....	16:000$000	11284....	200$000
6005....	2:000$000	11856....	200$000
27665....	1:000$000	26444....	200$000
48765....	1:000$000	28039....	200$000
10773....	500$000	32150....	200$000
31961....	500$000	36265....	200$000
4264....	200$000	41612....	200$000

PREMIOS DE 50$000

394	1692	3197	7097	13372	14218
15883	30570	35936	37677	39622	42151
		45204	48547		

APPROXIMAÇÕES

48775 e 48777	200$000
6004 e 6006	100$000
27664 e 27666	100$000
48764 e 48766	100$000

DEZENAS

48771 a 48780	30$000
6001 a 6010	20$000
27661 a 27670	20$000
48761 a 48770	20$000

CENTENAS

48701 a 48800	6$000
6001 a 6100	5$000
27601 a 27700	5$000
48701 a 48800	5$000

Todos os numeros terminados em 76 têm 4$000.

Todos os numeros terminados em 6 têm 2$, exceptuando-se os terminados em 76.

O fiscal do governo, *Frederico A. de Araujo Silva*.

J. C. de Oliveira Rosario.

AVISOS

Dr. Daniel de Almeida.—Consultorio, rua da Alfandega n. 79; residencia, rua Farani n. 7.

CORREIO — Esta repartição expedirá malas pelos seguintes paquetes:

Hoje:

S. JOÃO DA BARRA, para Florianopolis e Rio Grande Sul, recebendo impressos até ás 8 horas da manhã, cartas para o interior até ás 9 1/2, idem com porte duplo até ás 10.

MUQUY, para portos do Espirito Santo, recebendo impressos até ás 5 horas da manhã, cartas para o interior até ás 5 1/2, idem com porte duplo até ás 6.

TENNYSON, para Bahia, Recife, Barbados e Nova York, recebendo impressos até ás 11 horas da manhã, cartas para o interior até ás 11 1/2, idem com porte duplo e para o exterior até ás 12 e objectos para registrar até ás 10.

ITAPERUNA, para portos do sul, recebendo impressos até ás 12 horas da manhã, cartas para o interior até ás 12 1/2 da tarde, idem com porte duplo até á 1 e objectos para registrar até ás 11 da manhã.

OSCEOLA, para Santa Lucia, recebendo impressos até ás 2 horas da tarde, cartas para o exterior até ás 3 e objectos para registrar até á 1.

FLORIANOPOLIS, para Santos e mais portos do sul, recebendo impressos até ás 9 horas da manhã, cartas para o interior até ás 9 1/2, idem com porte duplo até ás 10.

TYNE, para Santos, recebendo impressos até ás 6 horas da manhã, cartas para o interior até ás 6 1/2, idem com porte duplo até ás 7.

Amanhã:

PINTO, para S. João da Barra, recebendo impressos até ás 9 horas da manhã, cartas para o interior até ás 9 1/2, idem com porte duplo até ás 10 e objectos para registrar até ás 6 da tarde de hoje.

SECÇÃO LIVRE

Valença

SANTA CASA

Espera-se que a «Comarca de Valença» escalpelle o relatorio do cynico do

8361 *Tartufo.*

Augusto Telles Sondermann, serventuario da Repartição Geral dos Telegraphos, declara que passará a assignar-se desta data em deante Augusto Sondermann Telles.

Rio de Janeiro, 1 de setembro de 1906.

3538 AUGUSTO SONDERMANN TELLES

Engenho de Dentro

AO SR. DR. DELEGADO DE POLICIA DESTA CIRCUMSCRIPÇÃO

Pedem os moradores da rua Moreira, proximo á travessa Gonçalves Dias, providencias sobre umas mulheres de cor preta que ahi residem, sempre embriagadas na maior orgia, verdadeiras indignas de estarem entre familias.

Estas mulheres são chefiadas por valentões do mesmo quilate, com quem contam para provocar e insultar a qualquer visinho e até mesmo quem pela rua passa.

Certos da vossa justiça e correcção, esperamos.

8525 *Um por todos*

Colhe hoje o terceiro botão de rosa de sua preciosa existencia a linda Maria Carolina.

Felicita C. J. A.

Rio—1—9—906. 8579

Ao publico

Muitas das vezes vimos transitar, por este mundo de Christo, typos que, por sua lhaneza do trato, pretendem passar por homens honrados e honestos e que, despindo a roupa que os encapa, encontramos uns devassos e perdidos. Assim aconteceu com o *Gambetta*, Sardou cá da terra, que, emquanto eu não tinha pratica do mundo, procurava embaçar-me com suas lerias.

Acredito eu que Christo fizesse distincção entre o joio e o trigo, mas muito mais fez entre o serio e o semvergonha.

Sabes manejar com extraordinaria pericia as armas da discordia nos casos de familias, mas tenha cuidado de ora em deante, porque já te conheceram os planos e podes ficar supplantado ahi pelas ruas, quando tentares continuar a tua *nobre* profissão.

As pessoas que me conhecem ficarão surpresas com a leitura deste artigo, por não saber de momento com quem se trata: saberão já.

Este réles empreiteiro e atirado a espirita e que serve como *medium* em sessões desta religião, é maçon e adula os padres, mettendo lhes as *botas* pelas costas. Manda operarios para uma empreitada tomada por sua conta e risco e fica na malandragem; quando chega a occasião do pagamento, o dinheiro o canalha já o devorou e os pobres dos operarios que passem por lá muito bem.

Meus senhores, eu não preciso pertencer á maçonaria para ser homem de bem. E' correcto ser honesto, amar sua familia, não prejudicar a dos outros, não ter arrependimento, si acaso casar-se com uma mulata ou preta, mas que viva honradamente com sua familia e deixe em paz a do proximo.

Virae pelo avesso este maltrapilho, que encontrareis a sua perversidade inteira.

Tenho a certeza de que, si cair em outra acção como a que praticou commigo, a sociedade será a sua defensora, porque a verdade não existe mais nesta terra.

Si este canalha for levado a uma casa de familia, podem contar com alguma intriga arranjada pelo mesmo, para ver os seus perversos planos transformados em realidade.

O dinheiro que deves aos teus collegas serve para o teu progresso no espiritismo das prateleiras do Balga.

E's um *medium* bem longe do respeito que a religião de Allan-Kardec impõe.

Não devia dizer-te tanto, para que não te arrependas (o que acho difficil) e comeces a andar fingindo-te amigo dos meus parentes, de toda a minha familia; és um bandido que abusa do espiritismo para pôr em execução os nefandos crimes que trazes no teu intimo e que vás tornando-os em realidade, quando encontras um inexperiente, como se ia dando commigo.

Por hoje aqui fico.

Fribúrgo, 30 de agosto de 1906.

8523 MARIO PEREIRA DE FARIA

Rio Comprido

O *Arabia*, que o diga o João Manoel, é mesmo um arreliado, e a prova tivemol-a nas tropelias praticadas, após o alarma do *Correio da Manhã*, em editorial e nos a pedidos.

Mané João, no mesmo dia em que o *Correio* e o *Arabia* estigmatizava as suas maluquices, fez-se acompanhar de capangas e ameaçou céos e terras.

O governo do Chile acaba de tomar uma providencia deveras justa: fuzilar os ladrões que profanem os cadaveres das victimas de Valparaiso, e expôl-os na praça publica com o significativo distico — Ladrão!

Não pedimos, de certo, este distico para o nosso personagem, mas uma providencia energica do honrado dr. chefe de policia, no sentido de pôr termo ás arrogancias do individuo a que vimos de denunciar, cujo cadaver moral acaba de ser collocado no amphitheatro da sociedade carioca como um homem indigno da sua communhão, conforme as provas exhibidas em juizo pelo dr. Rocha Cardoso, que contendo com o mesmo individuo: as quaes se acham em folheto profusamente distribuidos.

Finalizando — o nosso *heroe* que devia ter se escondido, tal qual o rato após o roubo no queijo, fez-se de policia como si fosse o gato...

8597 *Arabia*

Uma exploração

Albano da Motta, Francisco Rodrigues e José Joaquim Fernandes declaram ao publico que o artigo saido hontem no *Correio da Manhã*, com o titulo supra, não se entende com elles, porquanto a distribuição de estampas de N. S. da Conceição e N. S. da Gloria feita pelos mesmos, ha muito tempo, nesta capital e fóra, nunca provocou reparos nem reclamações de quem quer que seja. 8583

Declaração

João Pinto da Silva declara a quem interessar possa, que passa a assignar-se João Guimarães.

As aguas mineraes de Moura Castello e algumas referencias do Formulario Medico do dr. Chernoviz.

«*Aguas acidulas gazosas*—São aquellas em que predomina o gaz acido carbonico. Conhecem-se pelo sabor acidulo picante e agradavel. Empregam-se nas gastralgias, debilidade dos orgãos digestivos, amenorrhéa, chlorose, hypochondria, vomitos espasmodicos, affecções nervosas, etc. São das mais importantes da Europa e unicas de Portugal as aguas acidulas gazosas de Moura.

Aguas alcalinas — São ricas em bicarbonato de soda. Recommendam-se para dissolver as pedras da bexiga formadas pelo acido urico e são de incontestavel utilidade na gota, areias, gastralgia, azias, etc. As aguas de Moura são alcalinas.

Classificação: Fria, hyposalina, bicarbonatada calcica. Siliciosa. lithinada.

As nascentes e seu aproveitamento — Estas nascentes mineraes são as que principal e quasi exclusivamente servem para os usos domesticos dos habitantes da villa. Têm a sua origem na Serra alta, sendo depois recolhidas num grande deposito sito no bairro do antigo Castello.

Esboço historico — Desde as remotas éras conhecidas e usadas, a estas aguas não se attribuia até ha 43 annos a maior virtude therapeutica. O proprio dr. Tavares nem a cita no seu aquilegio. Notando-se, porém, pelos annos de 1848 a extrema raridade das doenças das vias digestivas e urinarias nos habitantes de Moura, e as melhoras obtidas pelos forasteiros que ali se demoravam, começou-se a presumir, de sua acção curativa naquellas enfermidades. Foram chimica e clinicamente estudadas e logo se creou e alastrou por todo o Reino a sua bem merecida fama.

Aproveitadas em seguida pela municipalidade para abastecer um modesto edificio balnear, têm sido usadas por muitos doentes que, indo aquella localidade, ou fazendo-a exportar dali, a usaram em diversos pontos do paiz, donde em breve vinham noticias de curas obtidas.»

São importadores destas aguas os srs.:

G. Affonso & C., rua Primeiro de Março.

Abranches, Monteiro & C., rua de S. Pedro.

Fernandes, Moreira & C., rua do Mercado.

Surucuina

Remedio soberano contra o das cobras — Unico até hoje derado efficaz, de facil appl ao alcance de qualquer pes

PARA BEBER A'S COLHER

NÃO TEM DIETA E NEM É VENEN

Autorizado pela Directoria Geral d Publica Federal

Mais de duas mil curas nos Estad nas, Pará, Ceará, Amazonas, Bahia, Janeiro, Goyaz e Matto Grosso, em de dois annos!!

Até hoje, grande tem sido o tribu pela humanidade, á falta de uma d ta desta natureza, que a viesse por dos serios perigos da intoxicação op que mata annualmente milhares d soas, sem que todos os preparados descobertos, antes da «Surucuina», ao menos minorado esse grande soff to humano.

Hoje, porém, com a descoberta, p dizer, milagrosa, deste poderoso a todos os receios se dissipam, e o v das cobras deixou de ser a morte, pa uma leve intoxicação, de brandos e promptamente curavel.

E', pois, desnecessario encarecer deste remedio, que se eleva pela sua de sua acção prompta e que se mant supremo conceito, pelas bençãos d soffreram e lhe devem a vida.

Não mais o desassocego acompan nosso homem dos campos, obrigado pela vida, no meio desta grande va de reptis que infestam o nosso solo a todo o momento passam-lhe sol trazendo no filtro das suas aguçadas o veneno da morte.

Agora, o descanso do espirito o a nhará sempre, si, esclarecido e prev munir-se de um vidrinho da «Surucu

Os mais notaveis medicos brasile se têm manifestado sobre a efficacia nheida deste medicamento, que só alta consagração official, depois de riencias muito sérias e de factos sc camente provados.

E' um valioso antidoto contra o v de todas as cobras, e é tambem app com sérias vantagens contra o ven escorpião, e contra a picada de mar dos, abelhas e outros insectos vene

Como o confirmem os attestados tissimos que seguem, este valios cura contra o veneno de qualquer cascavel, urutu, surucucú, jararaca racussú, etc.

E' applicavel tanto para curar pe como animaes mordidos, tudo de ac com as instrucções que acompanham vidro, e que vão impressas no fim des

Na impossibilidade absoluta de pu todos os attestados de importantes que me chegam diariamente, publico mente os que se seguem, firmados po nicos competentes, pharmaceuticos, le de academias, fazendeiros, caçadores, jantes, etc., os quaes bastam, pela importancia e variedade, para bem exa os meritos da «Surucuina».

A CURA DA VENENO DE CASCA E DA URUTU

MUITA ATTENÇÃO

Carta dirigida ao jornal *Official Geraes*, pelo illmo. sr. dr. Abilard gues Pereira, clinico residente em Dourada e deputado ao Congresso Mi publicada em 15 agosto de 1906:

«Bello Horizonte, 5 de agosto

Sr. redactor do *Minas Geraes* — imprensa o principal factor da vi de conhecimentos uteis, venho vos a inserção nas columnas do nal das observações de dois casos dedura de cobra, tratados pelo «Surucuina» do dr. Eduardo Lope

Com a publicação dessas obs prestareis relevantissimo serviço nidade e especialmente ás classes ris do nosso paiz, que tão pesado ainda pagam a taes accidentes.

Uma das vantagens que a «Suruc leva sobre os outros especificos at empregados é, além do triumpho comp de sua acção, neutralizando mesmo ganismo a acção da peçonha, impedi sua fixação sobre os elementos cellula a de applicação facillima, ao alcance todos.

1ª observação:

Francisca, branca, 28 annos, brasil casada, residente no municipio de F Estado de Minas. Esta doente foi p por uma cobra cascavel, no pé, qu trabalhava em uma lavoura, em comp de seu esposo. Foi transportada para onde fizeram applicação, sem resultado diversos remedios empregados empir mente por curandeiros. Zombando meios empregados, a acção do veneno nifestava-se com intensidade. O ed avançava rapidamente, tendo invadido si toda a perna, que se achava compl mente cyanotica. Queixava-se a doente de fortes dores na perna, irradiando pa coxa e tronco, grande prostração e a mento. Doze (12) horas depois do suc quando a doente já havia perdido desenganados todos de obter a cura chamado. Deante de um caso consta perdido, mandei applicar a «Surucuina», colheres de sopa, de meia em meia hora, ternamente, bem como em compressos logar offendido. Ao cabo de tres horas doente recuperou a fala, desappareceram dores e, no fim de oito dias, havia desa recido o œdema e a doente se achava pletamente restabelecida.

2ª observação:

Camillo, 64 annos, brasileiro, pardo, reiro, residente em Lagoa Dourada, pic por uma urutu, no dia 18 de maio do quando em serviço de sua profissão horas da manhã. Transportado a ca para casa, a 2 kilometros, já chegou grande œdemacia do pé offendido e pe do mesmo lado. O doente queixava-se fortes dores em todo o membro. Man applicar a «Surucuina», na dose de u colher de sopa, de meia em meia hora, ternamente, e externamente, em c pressos no ponto onde se via o signal presas do animal. Duas horas depois primeiras applicações, as dores desapp ceram por completo. O œdema, que n dia todo o movimento da perna do o dido, foi cedendo pouco a pouco e, tres depois do accidente, o doente estava que ao serviço de sua profissão, com mente restabelecido.

Acredito prestar grande serviço á manidade divulgando as curas que obtido com o emprego da «Surucu no mesmo tempo chamo a attenção d se medica para este especifico, que dero de efficacia extraordinaria.

Vosso admirador, am. obg

DR. ABEILARD RODRIGUES PERE

VENDEM A «SURUCUINA»

No Rio de Janeiro — Silva Gomes &
» » » — J. M. Pacheco
» » » — Silva Araujo &
» » » — A. Mallet Soares
» » » — Araujo Freitas
» » » — Monteiro, Castro
No Pará — Pharmacia Tocantins.
No Ceará — Pharmacia Rocha.
No Amazonas — Drogaria Freitas.
Na Bahia — Drogaria America.
(Lopes & Favar
No Rio Grande do Sul — Ferreira Cost
Porto A
No Paraná — Curytiba.
Em S. Paulo — L. Queiroz & C.
e Baruel & C

Folhetim do "Correio da Manhã" 6

Emilio Souvestre

O REI DO MUNDO

II

O TIO LOULOU.—O DESCONHECIDO.—TRISTEZA DOMESTICA.—O QUE SE PÓDE VÊR ATRAVÉS DE CORTINAS MAL CORRIDAS —A MORADA DO TIO LOULOU E DA SUA CANARIA FILLETTE

— Nós é que devemos ser lastimados, — disse Luiza, que com a cabeça apoiada no hombro de Lambert tinha já esquecido todas as suas tristezas — quanto não estás presente, o pae não diz coisa alguma, e eu... espero. Sabes como passámos o serão? A ler no jornal historias de ladrões. Mais de vinte vezes tive desejos de ir procurar-te ao escriptorio.

Lambert estremeceu involuntariamente.

— Mas já vês que era inutil, por isso que aqui estou para tomarmos o chá em familia.

Luiza dirigiu-se á mesa, onde pouco antes, emquanto fizera a seu pae as confidencias que sabemos, havia accendido uma lamparina de espirito de vinho, sobre a qual uma pequena cafeteira começava a fazer ouvir o estremecimento da fervura, e ajudada por Lambert começou a preparar tudo para a collação da noite.

Claudio Poirier seguia com um olhar escrutador todos os movimentos do genro. As feições de Lambert, que pareciam sombreadas por uma nuvem quando os deixára, haviam readquirido todo o seu brilho, prodigalisado a Luiza os pequenos serviços e carinhosas meiguices, que são quasi privativas da lua de mel, fizera-lhe recobrar a alegria. Luiza completava os preparativos, correndo de um a outro lado, abraçando na passagem seu pae, risonha e tão ligeira nos movimentos, que parecia tocar apenas no chão. O velho esculptor não quiz perturbar aquelle regresso do bem estar, com uma explicação, porque acabara de se lembrar de alguem que poderia esclarecel-o. De modo que depois de ter tomado uma chavena de chá, levantou-se para se despedir, recusando o offerecimento de Lambert, que queria acompanhal-o até no omnibus de Vaugirard, e partiu só, para o não perder.

Por algum tempo seguiu a travessa que conduzia ao logar onde estacionava o omnibus, mas quando estava proximo a chegar ali, voltou de repente á direita, internou-se numa rua muito escura, pareceu fazer alguns esforços para reconhecer a casa que procurava, e decidiu-se, emfim, a bater em um portão pintado de cinzento, por cima do qual se balouçavam alguns pedaços de cordas de esparto, rosarios e enfiadas de botões e virolas de cobre, objectos que de ordinario annunciam as colonias de pequenos fabricantes de quem se costuma dizer — *trabalham em casa*.

No proprio cubiculo do porteiro viase um torno que só produzia travessas para cadeiras de pau e apenas alumiado por uma candeia de ferro, pendurada na parede. Claudio, mettendo a cabeça pela porta entreaberta, não viu ninguem, mas, como ouvisse o ruido do torno posto em movimento por mão invisivel, gritou com firmeza:

— O tio Godard?

— Quarto andar, terceira porta á direita — respondeu uma voz que dominava a bulha da machina.

O esculptor começou a procurar a escada pelo tacto, porque nem a mais pequena claridade lhe facilitava a descoberta, mas, dirigindo-se para um ponto mais negro que parecia uma nodoa na escuridão do corredor, tropeçou no primeiro degrau e começou a ascenção. Foi com todo o cuidado contando os andares até reconhecer o do velho caixeiro, e encontrando a porta, bateu.

No interior soou uma exclamação de surpreza; houve ali como que um movimento de hesitação. Depois o ruido de passos que se approximavam, e a voz de Godard, perguntando:

— Quem é?

O velho nomeou-se.

— Poirier! — repetiu o caixeiro espantado; — será possivel?!

— Vamos, *tio Loulou*, não reconhece a minha voz? Venho de casa de minha filha, e como me lembrei de que a sua morada era por aqui, quiz na paizagem, fazer-lhe as minhas despedidas.

Godard, completamente socegado, apressou-se em abrir, desfazendo-se em desculpas e extasiando-se pela honra que lhe fazia mr. Poirier. O sentimento que exprimia era tão vivo, que lhe tinha feito perder a tramontana. Offereceu ao velho esculptor um banco, que immediatamente retirou para lhe apresentar uma cadeira, a qual quiz emfim substituir por uma poltrona.

— Pelo amor de Deus não se incommode mais! — exclamou Claudio, apressando-se em assentar-se, para evitar algum novo arrebatamento do seu hospede.

Mas este correu ao fogão, sobre o qual se achavam duas velas de stearina enfeitadas com dirandellas de papel recortado, resolvido a accendel-as.

— Que está fazendo?! — não altere coisa alguma, por minha causa; temos luz, até de mais! — mas Godard não o attendeu. Acabava de correr para um quarto escuro, que lhe servia de deposito de lenha e conseguira de achar um feixe para atear o lume. Claudio levantou-se, pegou-lhe nas duas mãos, e conduzindo-o a uma cadeira, obrigou-o a sentar-se. Mas apenas tinha occupado o seu logar, levantou-se Godard, dizendo que a porta não tinha bordeletes, que o vento da escada era muito frio e que ia pedir ao visinho o guarda-vento.

Então foi necessario que o esculptor o ameaçasse sériamente de que se retirava, para elle se deixar estar em repouso.

Como era a primeira vez que Claudio visitava o velho caixeiro, sentiu-se admirado pelo aspecto da casa que este habitava.

Os moveis muito numerosos, e comprados successivamente, pertenciam todos a épocas differentes. Ao lado d'um leito de columnas e lanas, guarnecidas de hediondos capiteis de cobre, achava-se uma poltrona com os metaes mareados, no estylo Pompadour, cuja seda tinha sido substituida por uma capa de algodão. Uma commoda do tempo de Luiz XVI, pesada parodia dos moveis de Boule, acotovellava uma secretária de nogueira, sua contemporanea, sobre o fogão, entre dois vasos de porcelana de Saxe, cheios de alpiste para os canarios, elevava-se uma manga de vidro cobrindo um pequenino berço, em que se via um menino Jesus de cêra, entre uma mulinha e um boisinho de cartão. Junto da janella estava pendurada uma gaiola, coberta com um fragmento dum velho cobertor de flanella. O *tio Loulou*, vendo que o esculptor faz reparo na gaiola, exclamou com certa altivez:

— Está olhando para a *Fillette*. E' a minha linda canaria... Deve ter ouvido os meninos falar della, lá na fabrica... levo-lh'a algumas vezes... E' uma canaria, *puro sangue*, tão amarella como o ovo de que saiu... veja, veja...

E dizendo isto, descobria a gaiola. A' direita tinha um pequenino comedouro, de ferro batido, tão brilhante como prata e á esquerda um copinho de cristal, onde a agua, pelo reflexo da luz, brilhava como um diamante. As barrasinhas de fio de cobre, eram matizadas em differentes sitios, por continhas de vidro colorido e o fundo estava coberto com uma camada d'areia muito fina. No meio deste luxo dormia uma canaria cor de açafrão, com a cabeça debaixo da aza, e que foi acordada pela luz. Estremeceu espantada, esvoaçou um pouco, depois, socegada pela voz do *tio Loulou*, parou, inclinou a cabeça e deixou escapar uma alegre modulação.

— Ouve? — disse o caixeiro, com ar de triumpho; — como me conhece?! Cantaria si fossem horas... Pobre *Fillette*!... E' uma verdadeira *dillettanti*!

— E dá-lhe alegria á casa, — disse Claudio; — faz-lhe companhia; supprelhe a familia.

— Assim era noutro tempo, disse Godard, dando um suspiro, e cobrindo a gaiola; — *Fillette conversava* commigo até eu ir para o escriptorio, e quando voltava ás quatro horas recomeçava com mais vigor ainda. Tinha musica durante o jantar, como os principes! Mas agora não succede assim, tudo está mudado. Apenas acordo, é necessario ir para a fabrica, depois, ali janto, e não volto senão á noite, por isso não posso gosar o canto da *Fillette*! Quando saio, mal tem acordado, quando entro já dorme. Ora isto não póde continuar assim, sr. Poirier; a pobresinha entristece por estar sempre só, e, a falar verdade, o estar só não é vida para um passarinho que tão bem canta; são-lhe necessarios ouvidos que a escutem, e vozes que lhe respondam; de modo que estou resolvido a tomar uma resolução extrema... dal-a-hei.

A estas palavras, tirou o *tio Loulou* os oculos, que começou a limpar apressadamente com uma ponta do lenço, o que nelle denotava sempre forte commoção. O esculptor affectou tomar parte seccamente no seu pezar, e approveitou a occasião que se lhe offerecia. A proposito do augmento de trabalho, que detinha o caixeiro na fabrica, começou a interrogal-o indirectamente sobre os negocios de seu genro, sobre os seus novos habitos e sobre o que o *tio Loulou* poderia ter notado em tudo aquillo. Mas Godard era um homem dos que não vêm nada além do circulo das suas diarias occupações. O seu horizonte, limitado pela sua penna, regua e lapis, era o mesmo havia trinta annos e jámais uma imagem estranha ás suas attribuições, ousara collocar-se entre os seus oculos e o seu livro mestre. Não comprehendeu coisa alguma das perguntas de Claudio, e não soube responder, sinão que todas as contas estavam em ordem; as facturas em dia, e a correspondencia no melhor estado. Emquanto a caixa estava a cargo de Lambert, que se occupava unicamente dos pagamentos. Depois de ter inutilmente, tentado obter algum outro esclarecimento, teve o esculptor de se retirar tão preplexo e tão atormentado [illegible]

III

VIUVEZ DE CLAUDIO — A PAIXELLA MARCA — O TIO LOULOU E O TURF BUND — JANTAR INTERROMPIDO JUIZ CRIMINAL.

No dia immediato á visita [illegible] á fabrica, já a impressão [illegible] trouxera havia esfria[illegible] suas reflexões tend[illegible] respeito de seu genro, e [illegible] que o que tinha visto [illegible] explicar. Nos dias seguin[illegible] mentou esta confiança. A [illegible] afastava do estranho se [illegible] e menos distincta se tornava a [illegible] ça delle. Chegava a perguntar a si si os olhos o não tinham engan[illegible] algum pormenor, e se, amplificad[illegible] imaginação, não tinha c erro impr[illegible] d'um desses sonhos acordados [illegible] tas vezes difficeis de distinguir da dade.

A vista de sua filha e de Lambe[illegible] tinham por costume pagar-lhe [illegible] quinze dias a visita da semana a[illegible] veiu ainda em apoio da sua inp[illegible] Nunca o moço fabricante se apres[illegible] mais affectuoso e mais conversador, se-ia dito que quizera indemnisar [illegible] das preoccupações de que tanto se q[illegible] xava; assim, esta ultima estava resp[illegible] decente de felicidade. A noite pass[illegible] com Claudio foi uma continua diti[illegible] d'affectos. Antes de chegar á casa de pae, e segundo o seu costume, tinh[illegible] Luiza visitar com o marido o tum[illegible] sua mãe, e havia ahi colhido as ult[illegible] flores da estação, que foram me[illegible] num vasinho esculpturado nout[illegible] po por Claudio [illegible] cado á c[illegible]

ACTOS FUNEBRES

Commissario da Armada Cesar Tamoyo

Olavo Luz e familia convidam aos seus parentes e amigos e do seu finado primo CESAR COUTINHO DA FONSECA TAMOYO, para assistirem á missa de setimo dia, que será celebrada no dia 3 do corrente, ás ... horas, na egreja de S. Pedro, confessando-se gratos. 8554

Tertulliano Piquet

A sua familia manda rezar segunda-feira, 3 do corrente, ás 9 horas, na egreja de S. Francisco de Paula, uma missa por sua alma, para a qual convida seus parentes e amigos. 8586

Manoel Gonçalves de Almeida

A esposa, filhos, genros e enteados participam a seus amigos e demais parentes o seu fallecimento hontem, saindo o corpo da rua G. Aubem n. 1, estação do Meyer, ... central ás 5 horas da tarde, para o cemiterio de S. João Baptista. 8580

João Hilario Pereira da Silva

(ZIZI)

A esposa, filho, mãe, irmãos, cunhados, sobrinhos, tios e mais parentes convidam a seus amigos para acompanharem os restos mortaes de seu sempre lembrado marido, pae, filho, irmão, cunhado, tio, sobrinho e parente JOÃO HILARIO PEREIRA DA SILVA, cujo saimento funebre terá logar, da rua Theodoro da Silva n. P 2, para o cemiterio de S. Francisco Xavier, hoje, ás 5 horas da tarde, pelo que se confessam eternamente gratos.

Henriqueta Gonçalves da Silva

A sua familia participa o seu fallecimento e convida aos parentes e amigos para acompanharem os seus restos mortaes, hoje, ás 4 horas da tarde, sendo o enterro da travessa Bambina 20, Fabrica da Chita, para o cemiterio do Carmo.

Anna do Amaral

Pobre ceguinha, sem recursos, forçada a recorrer á jamais desmentida magnanimidade do publico, pede um obulo com que mitigar as agruras da sua sorte.

Qualquer quantia póde ser enviada a esta redacção, que se presta a guardal-a e entregar á infeliz.

Crise da lavoura

O melhor meio de debellar a crise da lavoura é produzir muito café em poucos ...s para se conseguir isso é necessario ...guir a horrivel praga das *formigas ...aças*, o que se obtem facilmente com o emprego das *pastilhas de arsenico e sublimado de J. Kier*, que se encontram aos preços de 1 kilo, 4$000, de 10 kilos em deante, a 3$500, na casa de Marinho, Pinto & C. rua de S. Pedro ns. 89 e 91.

Na mesma casa encontra-se: *machina Kier* com a qual emprega-se quesquer ingredientes a [illegible] e *arsenico preparado*, especialmente por J. Kier aos preços de lata de 15 kilos 28$000 e de 25 kilos 35$000.

Recommendação!

Recommendamos aos consumidores da louça, crystaes, porcellanas, cristofis, etc. etc., os preços especiaes porque esta ... Casa Cypriano.

... vantagens nos preços de todos ...

Quitanda 87.

Em todos estes casos o — REGULADOR — é de uma efficacia de admirar: é de uma acção tão prompta, que não dá logar á impaciencia das doentes. (Leia os prospectos que envolvem os frasquinhos deste poderoso medicamento).

Deposito geral drogaria Mallet, rua da Quitanda n. 2. A' venda nas principaes drogarias e pharmacias e nas dos Estados.

Attesto que tenho empregado na minha clinica, sempre com o maior proveito, a Emulsão de Scott de oleo de figado de bacalhao, nos casos em que acho indicada a sua administração.

Rio de Janeiro.

Dr. José A. de Almeida.

1º premio 50:000$000, 2º premio 50:000$000, 3º premio 50:000$ ou sejam 3 premios de 50:000$ por 1$500.

GRANDE LOTERIA ESPERANÇA

Em 12 de outubro proximo

Chamamos a attenção publica para este importantissimo plano, cujos premios maiores são: 1º de 50 contos, 2º de 50 contos, 3º de 50 contos e mais 3 de 5:000$, 3 de 2:000$, 3 de 1:000$ e grande quantidade de 1:00$, 20$, approximações, dezenas e centenas dos tres premios maiores. As pessoas do interior que desejarem habilitar-se deverão mandar 8$500 para 5 bilhetes e o registro. Os bilhetes já estão á venda na agencia, 29, rua Marechal Floriano, Nictheroy, ... Companhia Nacional Loterias dos Estados.

INDICADOR

ADVOGADOS

Dr. Ayres da Rocha, rua dos Ourives n. 9?.

Dr. C. C. Amallo da Silva, rua da Alfandega n. 68.

Dr. Nelson Jorge Rangel, advogado — Escriptorio: rua da Alfandega n. 68.

Dr. Edmundo Bittencourt, rua da Alfandega n. 85.

...to de Moraes, praça Tiradentes n. 85.

Vicente Piragibe, rua da Alfandega n. 68.

Advogados: Drs. Rodolpho Custodio Ferreira ... Lobo. Avenida Central 133, (lado ...), das 11 ás 4 horas.

Dr. Esmeraldino Bandeira, rua do Rosario n. ...

Dr. Taciano Basilio, rua do Rosario n. 63.

... Dantas — Ourives 95.

...ciro Lafayette e Filho — Rua do ... n. 31, sobrado.

...adas Vianna Junior, rua do Rosario ...

Drs. R. Carvalho de Brito e Osorio de ...rito — Hospicio 54.

... Leão Velloso Filho, rua da Alfandega, 68.

Drs. Sá Freire e Souza Valle — Advogados — Rua do Rosario n. 63.

O advogado Carvalho Mourão, Quitanda, ..., das 11 á 1 hora e das 2 ás 4 da tarde.

Luiz Domingues, rua General Camara 15, 1º andar.

Milciades Mario de Sá Freire e Antonio de Souza Valle — Advogados, rua do Rosario 63.

O solicitador João da Fonseca Lima, acceita causas criminaes, civeis e commerciaes, inventarios, cobranças amigaveis e judiciaes. Defende perante o Juizo dos Feitos da Saude Publica e trata de todo e qualquer negocio da Prefeitura, despejos e penhoras, papeis de casamento em 24 horas. Escriptorio: 48, rua da Constituição, 48, Rio de Janeiro.

Dr. Carlos de Carvalho e Saldanha de ...guiar — Escriptorio de advocacia Procuradoria e Engenharia — Rua da Alfandega 160, 1º andar.

MEDICOS

Dr. Daniel de Almeida, partos, molestias das senhoras e operações. Cura radical das hernias. Ruas da Alfandega n. 79 e Farani n. 7.

Dr. Carlos Calvet de Siqueira Dias, medico e operador. Acceita chamados a qualquer hora. Residencia, rua Ceará n. 6, S. Francisco Xavier.

Dr. P. Terra — Molestias da pelle — Residencia e consultorio — Uruguayana 65.

Dr. Custodio Fernandes, medico operador. Vias urinarias. Consultorio, rua dos Ourives n. 13, das 2 ás 4 horas. Residencia, rua Desembargador Izidro n. 30.

Dr. Mendes Tavares, molestias da pelle e syphilis, director clinico do Hospital dos Lazaros. Rua da Uruguayana n. 33.

Dr. Flavio de Moura — Especialista em molestias do estomago e do figado, participa que mudou seu consultorio para a rua do Carmo n. 39, das 3 ás 5 horas.

Dr. Henrique Roxo, professor interino da Faculdade de Medicina, especialista em molestias mentaes e nervosas — residencia á rua dos Voluntarios da Patria 158 A — consultorio á rua Gonçalves Dias 39, das 4 ás 5 horas.

Professor Faustino, residencia rua Miguel de Frias n. 57, encontrado até meio dia.

Dr. J. Botelho, de volta de sua nova viagem de estudos á Europa, installou na AVENIDA CENTRAL 213 o seu laboratorio para analyses das urinas, do succo gastrico e diagnostico microscopico da tuberculose, diphteria, empaludismo etc., e seu consultorio medico para o tratamento das molestias da garganta, nariz, ouvidos e bocca. Consultas das 2 ás 4.

Dr. Cunha Cruz, (Instituto de Psychotherapia). Tratamento pelo magnetismo, hypnotismo ou suggestão. Applicações de electricidade. O instituto funcciona das 11 ás 4 da tarde, nos dias uteis. Rua da Carioca n. 27.

Dr. Mayson da Fonseca, partos, molestias de senhoras e operações. Recados na rua da Uruguayana 21, das 2 ás 3 horas. Residencia, rua Soares Cabral n. 5, Laranjeiras.

Dr. Barros Henriques, de regresso de sua viagem á Europa, trata da cura radical dos estreitamentos da urethra, por mais complicados que sejam, não precisando para o futuro o doente usar sondas. Informações rua Machado Coelho n. 135, pharmacia. Residencia, rua Aguiar n. 7, Engenho Velho.

Dr. Alfredo Eyrdio, medico e operador. Vias urinarias e molestias das creanças. Consultorio, rua de Catumby n. 53, das 9 ás 10 da manhã, e Senador Euzebio n. 57, das 12 ás 2 da tarde. Residencia, rua de Catumby n. 80.

Dr. Moncorvo, especialista em molestias das creanças, da pelle e syphilis. Consultas de 2 ás 3 horas, praça Tiradentes n. 69. Residencia, n. 2, A, rua de Moura Brito.

Dr. Feli... Nogueira, operador e parteiro. Consultorio, rua Visconde de Sapucahy n. 75. Residencia, rua Visconde de Sapucahy n. 59.

Dr. Antonio Pacheco, molestias internas. Residencia, rua do Bispo n. 45 B. Consultorio, rua dos Ourives n. 66, 1º andar, de 1 ás 3 horas.

Dr. Aristêo de Andrade, clinica medico cirurgica. Consultas das 2 ás 4 da tarde. Consultorio, rua da Quitanda n. 28.

Dr. F. Terra, assistente da clinica dermatologica da Faculdade de Medicina. Pelle e syphilis. Rua do Hospicio n. 86, ao meio-dia.

Dr. Pimenta de Mello, consultorio, rua dos Ourives n. 105, das 3 ás 5 horas. Residencia, rua dos Invalidos n. 151.

Dr. Salles Filho — Consultas das 11 ás 12, em sua residencia á rua Desembargador Isidro 22 e das 2 ás 4, em seu consultorio á rua Uruguayana 107.

Molestias dos olhos, nariz, ouvidos e garganta — Dr. Hilario de Gouvêa — Consultas das 11 ás 3, todos os dias uteis, excepto aos sabbados.

Dr. Eduardo Rodrigues de Moraes — Consultas todos os dias uteis das 2 ás 5 da tarde — Consultas gratuitas para os pobres das 8 ás 10 da manhã. — Consultorio, rua da Alfandega 84.

Dr. Castro Peixoto, Partos e molestias das senhoras. Uruguayana 21, de 1 ás 3. Rua Haddock Lobo 73.

Dr. Henrique Duque Estrada, ex-assistente de clinica propedeutica da Faculdade de Medicina. Consultorio, travessa do Ouvidor n. 29, das 2 as 4 horas, residencia, rua Chile n. 21.

Dr. Eli Coulart Filho — Especialista em operações autoplasticas — Tratamento do labio-leporino e reparação de todos os orgãos deformados. — Cons. Rua do Ouvidor 5?, das 3 ás 5 da tarde.

Dr. Getulio P. dos Santos — Medico-operador — Tratamento pratico e racional da gonorrhéa aguda e chronica, no homem ou na mulher — Consultas e chamados, á rua da Constituição 5, pharmacia.

Dr. Lino Teixeira, especialista em molestias das creanças. Consultas: das 10 ás 12, na pharmacia Silva Araujo, rua D. Anna Nery n. 156 A; residencia, rua Vinte e Quatro de Maio n. 48 D.

Dr. Antonio Athayde, medico e operador. Especialidade: **molestias dos olhos** e dos orgãos genito-urinarios. Rua Sete de Setembro 19, das 10 ás 12 e das 1 ás 6 horas. Chamados a qualquer hora.

Dr. A. Lara — Temporariamente só para a cura da morphéa, rua da Carioca n. 35, do meio dia á 1 hora (não tem placa). Continua attendendo a consultas por escripto e tratando por informações doentes dos Estados e do exterior.

Dr. Oswaldo Seabra — Medico e operador — Dá consultas de 1 ás 3 horas da tarde, e attende a chamados a qualquer hora, em sua residencia, á rua Visconde de Maranguape n. 61.

Clinica medico cirurgica — O dr. João Teixeira, com longa pratica nos Hospitaes de Vienna, Paris e Berlim, abriu o seu consultorio na Avenida Central n. 177, onde é encontrado das 2 ás 4 da tarde. Especialidades: partos, molestias do apparelho genito-urinario e syphilis. Residencia: Hotel Continental.

Dr. Valladares, medico e operador; professor Faculdade, cirurgião da Misericordia. Especialista molestias vias-urinarias, uterinas e operações em geral. Consultas, exames e curativos, á rua Uruguayana 33, das 11 ás 2.

Dr. Faria Castro, medico, operador e parteiro. Especialista em febres, molestias de senhoras, creanças, estomago, intestinos, pulmão, etc. Attende a chamados a qualquer hora do dia e da noite. Residencia e consultorio, rua de Catumby n. 58. Telephone n. 2171.

Massagem — M. Ribeiro, massagista da Santa Casa de Misericordia. Electrotherapium. Rua Gonçalves Dias 52, (1º andar).

Os drs. Filgueiras, Sampaio e Macedo Soriano, ... a medicina suggestiva em seu mais amplo e moderno desenvolvimento. Consultas de 11 ás 5 — Gratis ás segundas, quartas e sextas, das 7 ás 8 da noite. — Travessa do Rosario 11.

Dr. Eduardo Meirelles — Medico — Molestias das creanças, coração e pulmões — Microscopia e analyses clinicas — Rua Carioca 27, das 2 ás 4 horas e rua do Riachuelo 57.

Electrotherapium — Drs. Jonathas Pedrosa e Bezerra de Menezes — Rua Gonçalves Dias n. 52.

Dr. Nascimento Guedes, medico e operador — Consultorios: rua Jockey Club n. 20 E, Pharmacia Pinheiro, das 11 ás 12 horas da manhã, e rua do Rosario n. 1?, das 1 ás 5 da tarde. Vaccinação contra a variola.

Dr. Oscar de Abreu — Clinica-medica — Rua Haddock Lobo 186.

Dr. I. Arcoverde de Albuquerque Cavalcanti, medico e laureado da Faculdade de Paris, Uruguayana 17 e Riachuelo 190.

Tratamento especial da tuberculose pulmonar e de qualquer outro orgão, pelo DR. G. PHILADELPHO, medico especialista nas molestias das creanças, faz tratamento da tuberculose pulmonar e de qualquer outra com medicação especial, recebida da Europa, onde tem dado muito bons resultados. Consultorio — R. do Ouvidor 54, de 1 ás 3 horas — Residencia, rua do Mattoso 97.

Dr. A. Botelho Benjamin — Medicina e parto — Cura radical de hemorrhagias uterinas, purgações, inflammações, etc. Residencia, rua Corrêa Dutra n. 7 — Consultorio, rua dos Andradas n. 43, do meio dia ás 3 horas.

CIRURGIOES DENTISTAS

Dr. Silvino Mattos, consultas e operações — das 7 horas da manhã ás 5 da tarde todos os dias, na rua Sete de Setembro n. 233 (muito proximo ao largo do Rocio).

Francisco Gusmão, Gonçalves Dias n. 69.

Alarico Camara, rua Sete de Setembro n. 231.

Dr. Alvaro Moraes — Acceita pagamentos em prestações, trabalhos pelos processos modernos com brevidade e garantidos, a preços razoaveis. Cons. das 7 ás 5 e aos domingos, das 7 ás 12 da manhã — Praça Tiradentes 34.

PHARMACIAS e DROGARIAS

Pharmacia e drogaria P. Gaia, completo sortimento de drogas, productos chimicos e pharmaceuticos, secção de homœopathia, rua Visconde de Sapucahy n. 75.

Pharmacia Homœopathia, Pamphiro & C. Rua da Assembléa n. 33. Medicamentos da confiança do dr. Licinio Cardoso.

Homœopathia, pharmacia de Adolpho Vasconcellos, fundada ha 17 annos. Tem todos os medicamentos empregados na homœopathia. Rua da Quitanda n. 23. Casa filial á rua Engenho de Dentro n. 21.

Drogaria Mallet — Deposito dos seguintes artigos: xarope do Bosque, coalhadina (coalho para leite liquido e em pó), lazerrino (pó contra a dyarrhéa dos bezerros), sabão Suisso liquido, o remedio das senhoras do dr. S. Cavalcanti e preservativo da erysipela do dr. S. Cavalcanti. A. Mallet Soares. Rua da Quitanda n. 2.

JOIAS, relogios e objectos de arte

Levy Irmãos & C., rua do Ouvidor n. 109, sobrado. Compradores de diamante em bruto e lapidado.

Manoel Teixeira, joalheria e relojoaria, compra ouro, prata, joias e pedras finas. Rua dos Ourives n. 30 A, perto da rua Sete de Setembro.

Joalheria Diamantina tem sempre bom sortimento de joias e relogios, preços baratos. A. P. Montes, rua Sete de Setembro n. 227 perto do largo do Rocio.

Farani Sobrinho & C., joalheiros. Officina de ourives e lapidação de diamantes. Rua do Ouvidor n. 109.

Patek Philippe & C., chronometro Gondolo. O melhor dos relogios, vendidos por prestações de 10 francos. Rua da Quitanda n. 73.

Luiz Rezende & C. Joalheiro. Rua do Ouvidor ns. 88 e 90 e Ourives n. 69.

MOVEIS e TAPEÇARIAS

Moveis de estylo e fantasia, colchões, quadros, etc. Preço sem competidor. Manoel Soares dos Santos. Deposito á rua da Constituição n. 6.

CHA', CERA e SEMENTES

Hortulania, casa especial de horticultura. Flores, sementes novas, ferragens, utensilios e accessorios para jardinagem. Jens Sand & C. Rua do Ouvidor n. 45.

CALÇADOS

Bijou de la Mode, grande variedade em calçado nacional e estrangeiro. Rua da Carioca n. 110.

Calçado da Campanha, unico deposito do afamado calçado mineiro, preços da fabrica; brindes a todos os freguezes. Rua dos Andradas n. 27.

Casa Marialva, a mais barateira em calçados para homens, senhoras e creanças. Deposito de calçado Condor. Rua Sete de Setembro n. 161.

A Bota Fluminense, fabrica e deposito de calçados nacional e estrangeiro, por sem competidor. Avenida Passos n. 7 da rua Larga.

MOLHADOS e COMESTIVEIS

Armazem Kean, molhados e comestiveis. Generos de especialidade allemã, franceza, americana e ingleza. A. B. Cabral. Rua do Ouvidor n. 67.

Victoria Store, antiga casa Alves Nogueira importadores de vinhos, conservas, licores e comestiveis. Ayres de Souza & C. Rua do Ouvidor n. 55.

MODAS para homens, senhoras e creanças

Camisaria Especial, roupas brancas para homens, cama e mesa. Jerseys para regatas, cycles e outros sports. Severiano, Mendes & C. Rua do Ouvidor n. 74.

Colletes para senhora, modelo de nome. Iras com Pinto, os mais commodos e elegantes vendem-se na fabrica e deposito á rua do Theatro n. 17.

A la Maison Rouge, fazendas, modas armarinho e confecções para senhoras. A. Pinto Ribeiro & C. Rua do Theatro n. 37.

Camisaria Ouvidor, especialidade em roupas brancas para homens; artigos de novidade para homens e senhoras. Rua do Ouvidor n. 131 A, esquina da rua da Uruguayana.

Roupas para homens e meninos, a preço reduzido, grande sortimento de roupas feitas, e variado sortimento de fazendas para roupa sob medida. Rua do Hospicio n. 62, proximo a dos Ourives.

TINTAS

Tintas preparadas ADA'MAS, as mais baratas e triplice imagem com oleo de linhaça chimicamente puro. A' venda em todas as lojas de Tintas e ferragens. Deposito: Avenida Passos 12, loja.

MATERIAL ELECTRICO

H. Smyth, successor de Smart & C., e cessionario de Léon Rodde. Rua do Rosario n. 115. Material para installações e electricidade, vôos e apparelhos para luz incandescente, consignações e commissões. Endereço telegraphico Batteria. Caixa do Correio n. 312. Telephone n. 1.150.

FUMOS

Cigarro Prazeres da Vida, cigarros especiaes em todos os varejos. Deposito geral, rua Visconde do Rio Branco n. 21. Lima & C.

Lopes & C., grande fabrica de cigarros e fumos do Globo. Importação e exportação. Sortimento completo do que concerne a charutaria. Rua do Ouvidor n. 121. Filiaes: Rua dos Ourives n. 109 e Primeiro de Março n. 76.

DIVERSOS

Roberto Barzone & C., fabrica de chapéos de sol. Importação e exportação. Rua da Carioca n. 36.

Externato Hermes, para meninos e meninas; cursos: infantil, primario, medio e secundario; rua Sete de Setembro ns. 91 e 93, 1º e 2º andares.

Livraria Alves, livros collegiaes e academicos. Rua do Ouvidor n. 134, Rio de Janeiro. S. Paulo, rua S. Bento n. 45.

Pó de sabão, para barba, estrangeiro. Unico depositario para vendas em grosso e a varejo: R. Kanoitz. Rua Sete de Setembro n. 109, entre Gonçalves Dias e Uruguayana.

Pianos, vendem-se, alugam-se, afinam-se, concertam-se e compram-se de bons autores, vendem-se e concertam-se chapéos de sol. Grande Avenida Central 161, na casa Lyra.

Fonseca Seixas, a primeira fabrica de malas, premiada em todas as exposições de Paris, Vienna e Brasil. Rua Gonçalves Dias n. 48.

Aos srs. barbeiros, o pó de sabão para barba, estrangeiro; unicos depositarios, para a venda em grosso e a varejo. R. Kannitz. Rua Sete de Setembro n. 109, entre Gonçalves Dias e Uruguayana.

J. Gatell Solá, architecto-constructor, mudou o escriptorio para a Avenida Central n. 133, 1º andar.

DECLARAÇÕES

Hodierno-Club

HOJE Recita mensal HOJE

Pelo corpo scenico a peça em tres actos

O FOGO DO CÉO

Os intervallos serão preenchidos pela **Palestra Musical**.

Uma sessão de hypnotismo pelo professor Antonio Maia.

8595 O 1º secretario, *Mario Pinto da Gama.*

Supr.·. Trib.·. de Just.·.

Hoje, sessão ordinaria e eleição. — *J. Frederico de Almeida*, gr.·. sec.·. ger.·. da ord.·. 8545

Sup.·. Cons.·.

Hoje, assembléa ordinaria. — *J. Frederico de Almeida*, gr.·. sec.·. ger.·. da ord.·. 8544

U. D. M.

PRAZER DA INFANCIA

SÉDE RUA DE S. CHRISTOVÃO N. 203

Reunião intima, domingo 2 de setembro de 1906 — O secretario, *Altivo Ferreira.* 8543

Irmandade de Nossa Senhora da Lapa dos Mercadores

NOVENARIO

Começam na quarta-feira, 29 do corrente, pelas 7 horas da noite, as novenas que precedem á festividade da nossa Excelsa Padroeira, Nossa Senhora da Lapa dos Mercadores, a realizar-se no dia 8 de setembro proximo futuro.

A parte musical está confiada ao conhecido maestro Norberto de Carvalho.

Em nome da mesa administrativa convido todos os nossos irmãos e mais fieis devotos a assistirem a esses actos — Secretaria, 28 de agosto de 1906. — O secretario, *Attilio Baselli.* 8351

JACARÉPAGUÁ

Irmandade de N. S. da Penna, Protectora das Artes e Sciencias.

A festa de N. S. da Penna, terá logar no dia 8 de setembro, bondes em Cascadura a toda hora.

Rio, 29 de agosto de 1906. — O escrivão interino, *F. L. Oliveira.* 8393

Veneravel Ordem Terceira de S. Francisco da Penitencia

CONCURSO DE PROJECTOS ARCHITECTONICOS

A mesa administrativa desta Veneravel Ordem abre concurso para acquisição de projectos architectonicos de um edificio a construir-se no largo da Carioca, no terreno de sobra depois da demolição do antigo hospital.

As condições do concurso são as seguintes:

1º

O edificio deverá ser dividido internamente em seis predios distinctos, de accordo com as medidas geraes e paineis indicadas na planta do terreno existente na secretaria da Ordem, sendo ao mesmo tempo a sua architectura externa de caracter homogeneo e elegante.

2º

Em cada um dos seis predios haverá tres pavimentos, sendo o pavimento terreo e o segundo sem paredes divisionaes e o terceiro dividido em salas, quartos e outras dependencias para morada de familias.

3º

Os projectos obedecerão fielmente ás posturas municipaes em vigor.

4º

A fachada lateral do predio I que dá para o pateo de propriedade da Ordem terá janellas ou sacadas para receberem luz, respeitando a escadaria existente, como tambem poderão ser abertas janelas ou sacadas nas paredes do terceiro pavimento dos predios I, II, III, IV, V, confinantes com o morro.

5º

Os projectos constarão de uma secção horizontal geral do edificio por cada um dos tres pavimentos, na escala de 1/100, de uma elevação por cada uma das fachadas que dão para o largo e a rua da Carioca, na escala de 1/50, de uma secção longitudinal e uma transversal tambem na escala de 1/50. Os projectos serão desenhados a nankim em papel de desenho em as côres convencionaes nas secções, podendo as fachadas ser aquareladas.

6º

Os projectos serão acompanhados de uma descripção summaria indicando a natureza da construcção, e de um orçamento, devendo o preço total da obra não exceder de 600:000$000.

Nas fachadas haverá revestimento de cantaria até ao nivel do segundo pavimento. Deste nivel para cima a construcção será de alvenaria, com vergas e hombreiras de cantaria. Os vigamentos e soalhos serão de madeira de lei.

7º

Os projectos serão recebidos até 2 horas da tarde do dia 1º de outubro, na secretaria da Ordem, em envolucros fechados e lacrados, e serão assignados por pseudonimos.

Acompanhará cada projecto um outro envolucro, tambem fechado e lacrado, que levará por fóra o mesmo pseudonimo e, por dentro, o nome e o endereço do autor.

A secretaria passará recibo dos projectos apresentados.

8º

A Ordem sujeitará os projectos ao julgamento de uma commissão technica, que os classificará, e os tres melhores serão premiados, cabendo ao primeiro o premio de 2:500$, ao segundo o de 1:000$ e ao terceiro o de 500$000.

Os projectos premiados ficarão sendo de absoluta propriedade da Ordem, sem que esta, entretanto, fique obrigada a executar algum delles podendo mesmo, si lhe convier, modifical-os e alteral-os.

Dos envolucros que levarem no interior os nomes dos autores só serão abertos os pertencentes aos projectos premiados; os outros serão restituidos aos portadores dos respectivos recibos.

Rio de Janeiro, 28 de agosto de 1906. — O procurador geral, *Agostinho Joaquim Ferreira.*

Irmandade de Nossa Senhora do Mont Serrat

MORRO DO PINTO

A mesa administrativa desta irmandade faz celebrar, com toda a pompa e brilhantismo a festa de sua excelsa padroeira, domingo, 9 do corrente, com missa solenne, ás 11 horas e Te-Deum, ás 7 da noite, orando ao Evangelho e ao Te-Deum, o revmo. padre ... Alves de Castro.

Em ... situado no adro da egreja, tocará uma banda de musica militar e haverá leilão de mimosas prendas.

A mesa administrativa pede aos irmãos e devotos a offerta de objectos para o leilão, os quaes poderão ser enviados á sacristia da capella ou á residencia do irmão thesoureiro, á rua Pinto de Azevedo n. 2 C.

Secretaria da Irmandade, 1 de setembro de 1906.

Candido Silva, secretario

A' praça

Antonio de Oliveira Campos e Alfredo Mohrstedt, socios solidarios da firma que tem gyrado nesta praça sob a razão de Campos, Mohrstedt & C., «A' Pendula Fluminense», á rua da Quitanda n. 125 e casa «Filial», á rua Marechal Floriano Peixoto n. 5 A, fazem sciente á praça e a quem possa interessar, que por contrato de dissolução em data de hoje foi distratada a mesma sociedade com o socio commanditario, o sr. Charles Maeder Du Bois, retirando-se o mesmo sr. pago e satisfeito de todos os seus haveres, ficando todo o activo e passivo a cargo dos abaixo assignados.

Rio de Janeiro, 31 de agosto de 1906. — *Antonio de Oliveira Campos e Alfredo Mohrstedt.*

Companhia Brasil Industrial

RUA PRIMEIRO DE MARÇO 95

Assembléa geral extraordinaria

A directoria convida os srs. accionistas desta companhia a se reunirem em assembléa geral extraordinaria no dia 1 de setembro proximo futuro, á 1 hora da tarde, á rua Primeiro de Março n. 95, afim de resolverem sobre uma proposta da mesma, de accordo com o conselho fiscal, como preceitúa o § 7º do art. 25 dos estatutos.

As transferencias de acções ficarão suspensas desde o dia 20 até aquella data.

Rio de Janeiro, 16 de agosto de 1906. — *D. Level — M. J. Ferreira Dutra — Dr. Joaquim Guedes de Moraes Sarmento.*

Massa fallida de Clemente Botelho

O abaixo assignado sendo o unico liquidante das dividas desta massa, previne aos devedores á mesma para que só paguem ao annunciante ou a pessoa legalmente autorizada pelo mesmo, devendo para isso dirigir-se á rua Theophilo Ottoni n. 41.

Rio de Janeiro, 29 de agosto de 1906. — *Miguel Pereira Guimarães.* 8528

Centro Humanitario Lauro Sodré

Secretaria — Rua Luiz de Camões 28

Expediente de 1 ás 3 horas

De ordem do sr. presidente convido os srs. associados, *quites até 30 de junho findo*, a reunirem-se em assembléa geral, segunda-feira, 3 de setembro ás 7 horas da noite.

ORDEM DO DIA

Leitura e votação do parecer da Commissão de contas, eleição da nova administração e interesses sociaes.

Aos srs. socios previno que não terão ingresso no recinto social, sem exibirem recibo de quitação até junho ultimo.

O SECRETARIO,

N. Rodrigues de Carvalho.

Batalha das Flores

NO

Parque da Praça da Republica

Programma

I

A batalha das flores se effectuará, domingo, 2 de setembro, no Parque da Praça da Republica.

II

Os portões do Parque serão franqueados ao publico ao meio-dia.

III

O preço das entradas para o Parque é o seguinte:

a) pessoas a pé 2$000, com excepção das crianças menores de oito annos, as quaes terão ingresso livremente quando acompanhadas por suas familias;

b) carros, automoveis e quaesquer outros vehiculos 20$000;

c) cavalleiros e bicycletas 10$000.

IV

Haverá archibancadas, com cadeiras numeradas, ao preço de 5$000 por cadeira.

V

Para que o cartão de archibancadas dê entrada no Parque, é preciso que seja acompanhado do cartão de entrada geral.

Para as pessoas que não tiverem comprado bilhetes de archibancadas antes de entrarem no Parque, haverá desses bilhetes á venda no interior deste.

VI

As pessoas a pé entrarão e sairão pelos portões em frente ás ruas do Hospicio e do Areal.

VII

Os carros, automoveis e quaesquer outros vehiculos, bicycletas e cavalleiros entrarão e sairão pelos portões em frente ao Quartel General e ao do Corpo de Bombeiros.

VIII

As pessoas a pé, as em carro, automoveis, bicycletas e a cavallo farão entrega dos seus bilhetes de ingresso aos guardas dos portões.

IX

O ingresso para as archibancadas se fará mediante exhibição do respectivo bilhete ao guarda, que destacará uma parte delle.

X

Para commodidade do publico, os bilhetes de entrada para o Parque e para as archibancadas estarão expostos á venda no Palais Royal, casa Colombo e casa Paschoal, na rua do Ouvidor, escriptorio d'*A Noticia* e *Jornal do Brasil*.

XI

Serão encontradas cadeiras no interior do Parque, fóra das archibancadas, pelo preço de 1$000.

XII

No interior do Parque estará indicada a direcção que deverão tomar os carros automoveis e demais vehiculos.

XIII

No interior do Parque serão installadas barracas destinadas á venda de flores, bebidas, refrescos, *bonbons* e cigarros.

XIV

Não será admittido o uso de *confetti* no interior do Parque nem nas archibancadas, nem tão pouco jogar-se flores que já tenham caido no chão; sendo o infractor expulso do Parque.

XV

Não terão entrada no Parque os tilburys numerados nem os carros-annuncios ou portadores de annuncios.

XVI

E' permittido o ingresso de vendedores ambulantes de flores, pagando as respectivas entradas.

XVII

Não haverá convite de especie alguma.

XVIII

Estão dadas todas as providencias para que, por maior que seja a concorrencia á festa, não haja o menor atropello na entrada ou na saida do Parque, nem na circulação dentro do mesmo.

Rio de Janeiro, 31 de agosto de 1906. — Pela commissão, *Dr. Julio Furtado.*

AVISOS MARITIMOS

C. N. C. S.

COMPANHIA DE NAVEGAÇÃO "CRUZEIRO DO SUL"

O paquete

ORION

entrado sairá para

Santos, Paranaguá, Antonina, Florianopolis, Rio Grande, Montevidéo e Buenos Aires

depois da indispensavel demora

Este paquete recebe passageiros para PELOTAS e PORTO ALEGRE, com transbordo no Rio Grande para o vapor *Venus*, com o qual está em correspondencia.

Os paquetes desta Companhia, expressamente construidos para esta carreira, movidos a duas helices e providos com os mais modernos melhoramentos, offerecem aos srs. passageiros o maior conforto possivel.

Recebem-se cargas em transito para **Pelotas, Porto Alegre e Corumbá.**

Ordens de embarque até a vespera da saida.

Recebe-se carga desde já pelo trapiche Freitas á rua da Saude ns. 40 e 44.

Ordens de embarque, passagens e mais informações com

OS AGENTES

Theodor Wille & C.

79 AVENIDA CENTRAL 79

Lloyd Brasileiro

M. BUARQUE & COMP.

Linha do Norte

O paquete

MARANHÃO

Sairá amanhã, 2 do corrente, ás 10 horas da manhã, para Victoria, Bahia, Maceió, Recife, Cabedello, Natal, Ceará, Tutoya, Maranhão, Pará, Obidos, Itacoatiára e Manáos.

LINHA DO RIO GRANDE

O paquete

FLORIANOPOLIS

Sae hoje, 1 do corrente ao meio dia, para Santos, Paranaguá, Florianopolis e Rio Grande.

Recebe cargas e passageiros em transito para Pelotas e Porto Alegre.

Cargas pelo trapiche do sul.

Linha de Nova York

O paquete

SERGIPE

Sairá no dia 25 do corrente, ás 6 horas da tarde, recebendo passageiros e cargas para Bahia, Recife, Ceará, Maranhão, Pará, Barbados e Nova York.

Este paquete dispõe de magnificas accommodações para passageiros de 1ª classe, installações electricas e camaras frigorificas.

Cargas pelo trapiche do norte.

LINHA DO RIO DA PRATA

Saidas a 4 e 20 de cada mez

O paquete

PRUDENTE DE MORAES

Sairá no dia 4 do corrente ao meio-dia para Santos, Paranaguá, Antonina, S. Francisco, Itajahy, Florianopolis, Rio Grande, Montevidéo e Buenos Aires.

Recebe cargas e passageiros em transito para os portos de Matto Grosso.

Cargas pelo trapiche do sul.

VIAGEM EXTRAORDINARIA

O paquete

ESTRELLA

Sairá no dia 4 do corrente, ás 4 horas da tarde para Viçosa, Caravelas, Alcobaça, Prado, Porto Seguro, Santa Cruz, Canavieiras, Ilhéos, Bahia, Estancia, Aracajú, Penedo e Villa Nova.

Cargas pelo trapiche do norte.

LLOYD BRASILEIRO

Avenida Central 2, 4 e 6

Hamburg-Sudamerikanische Dampfschifffahrts-Gesellschaft

Saidas para a Europa:

CORRIENTES	7 de setembro
SAN NICOLAS	21 de "
BAHIA	28 de "

O ESPLENDIDO PAQUETE ALLEMÃO

TUCUMAN

Commandante O. Brandt

esperado de Santos, no dia 4 do corrente, sairá para

Bahia, Lisboa, Leixões e Hamburgo

no dia 5 do corrente, ás 10 horas da manhã.

A Companhia fornece conducção gratuita para bordo aos srs. passageiros com suas bagagens, sendo o embarque no cáes dos Mineiros ás 8 horas da manhã.

Todos os paquetes desta companhia são providos com os mais modernos melhoramentos e offerecem, portanto, o maior conforto aos srs. passageiros, tanto de 1ª como de 3ª classes. A bordo de todos os paquetes ha medico e creada, assim como cozinheiro portuguez, e até Portugal as passagens de todas as classes incluem vinho de mesa.

Para cargas trata-se com o corretor da Companhia, W. R. Mac-Niven, á rua de S. Pedro n. 18, 1º andar.

Para passagens e outras informações, com os agentes

THEODOR WILLE & C.

79 Avenida Central 79

Companhia Nacional de Navegação Costeira

Serviço semanal de passageiros entre o Rio de Janeiro e Porto Alegre, com escalas por Paranaguá, Florianopolis, Rio Grande e Pelotas.

O PAQUETE

ITAITUBA

com excellentes accomodações para passageiros de 1ª e 3ª classes sairá para

PARANAGUA', FLORIANOPOLIS, RIO GRANDE, PELOTAS E PORTO ALEGRE

Hoje, 1 de setembro, ás 4 horas da tarde.

Valores pelo escriptorio, hoje, 1º de setembro até ás 2 horas da tarde.

Cargas e encommendas pelo trapiche Silvino.

Para passagens e mais informações, no escriptorio de

LAGE IRMÃOS

9 — RUA DO HOSPICIO — 9

Norddeutscher Lloyd, Bremen

SAHIDAS PARA A EUROPA

CREFELD	21 do corrente
ERLANGEN	5 de outubro
COBLENZ	19 de "
WURZBURG	2 de novembro

O PAQUETE ALLEMÃO

BONN

illuminado a luz electrica

Sairá no dia 7 do corrente, ás 2 horas da tarde, para

MADEIRA, LEIXÕES, ROTTERDAM, ANTUERPIA e BREMEN

Preço da passagem de 1ª classe para Rotterdam, Antuerpia e Bremen, 450 marcos.

Este paquete tem boas e modernas accomodações para passageiros de 1ª e 3ª classes, tem medico, criada e cozinheiro portuguez a bordo e recebe passageiros para a ilha da Madeira e directamente para Leixões, (Porto).

As passagens de 3ª classe incluem vinho de mesa.

A companhia fornece conducção gratuita para bordo aos srs. passageiros com suas bagagens.

O embarque dos srs. passageiros se realizará no cáes dos Mineiros, no dia 7 do corrente, ao meio dia.

Estes vapores aceitam cargas directamente para Madeira e Leixões.

Para cargas, trata-se com o corrector da Companhia, sr. H. Campos, á rua General Camara n. 2, sobrado.

Para passagens e mais informações, com os agentes

HERMZ STOLTZ & C.

Avenida Central ns. 66 a 74

ANNUNCIOS

RODA DA FORTUNA

Passou hontem a effectivo
O Anthelmo da Cama Goud
Para a festa deste facto,
Joguem no gato e perú.

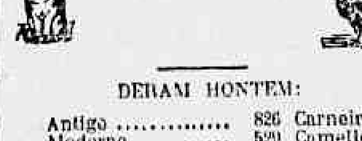

DERAM HONTEM:

Antigo	826	Carneiro
Moderno	529	Camello
Rio	939	Cobra
Salteado	...	Avestruz
		Colibri

A Caridade

Sociedade Beneficente

De accordo com o artigo 31 dos estatutos, ficou remido o socio inscripto sob o n. **566.**

O presidente

Rio, 31 de agosto de 1906. 8594

Companhia Industrial Americana

Convido o sr. portador do recibo provisorio n. **763** a comparecer neste escriptorio.

Rio, 31 de agosto de 1906. — *F. Cataldo*, director thesoureiro. 8588

Empreza Industrial Mineira

Boletim N. 863 8581

Centro Auxiliador

De accordo com o art. 3 dos nossos Estatutos, fica remido o socio n. **452.**

8585 *O presidente*

ALUGAM-SE bons commodos e salas na rua do Riachuelo 140. 8556

ALUGA-SE em casa de familia um quarto só a moço solteiro e de bom comportamento, prefere-se empregado no commercio; rua dos Ourives 185, 1º andar. 85?0

ALUGA-SE em casa de familia uma espaçosa sala, independente, para um ou dois moços solteiros, mobilada ou não, com comida; Baependy 42, Cattete. 8510

ALUGA-SE. Molhados e comestiveis, não ha quem venda mais barato, do que o *Armazem Kean, Ouvidor 67*, entrega gratis a domicilio no centro da cidade.

ALUGAM-SE no morro da Favella (ladeira da Felicidade) as casas de ns. 7, 9 e 11, todas construidas de novo e todas com os mesmos commodos, 2 salas, 2 quartos, cosinha e grande quintal, agua com abundancia, etc. O aluguel de cada uma é 20$ mensaes. Das 5 ás 7 horas da manhã e das 6 1/2 ás 9 da noite, trata-se com o dono, o sr. Marcondes, que reside na de n. 13, e dessa hora em deante na rua Theophilo Ottoni n. 32, onde se encontra. 8997

ALUGAM-SE tres arejados commodos para escriptorios; na rua dos Ourives n. 189, esquina da rua Larga de S. Joaquim em frente ao largo de Santa Rita; trata-se no mesmo. 8457

ALUGA-SE em casa de familia um bom quarto mobiliado, para casal, com pensão; rua da Lapa n. 89. 8236

ALUGA-SE. Vendem-se a 500 réis «banhos de mar em casa»; á rua de S. Pedro ns. 22 e 24. 8041

ALUGAM-SE novos ternos de casaca com claque no rigor da moda a 30$; só na rua do Hospicio 224, sobrado, esquina da Avenida Passos. 8126

ALUGA-SE um bom commodo; no largo da Lapa n. 90. 8410

ALUGA-SE um quarto limpo, arejado e com pensão, em casa muito séria e socegada, á pessoa do commercio; na rua da Misericordia n. 13. 8445

ALUGA-SE o predio da rua Visconde de Inhaúma n. 79, quasi a terminar as obras; informa-se no Banco Commercial com o sr. Velloso. 8050

ALUGA-SE a casa da rua da Magalhães Cia n. 5, a familia de tratamento, em S. Domingos, Nictheroy. 8385

ALUGA-SE em casa de familia, um bom quarto com mobilia e pensão querendo, só para moços sérios. Lavradio 136. 8430

ALUGA-SE uma linda sala de frente, logar central. Travessa do Rosario 9. 8413

ALUGA-SE em casa de familia um commodo arejado para um casal ou pessoa do commercio; rua Malvino Reis 131. 8401

ALUGA-SE por 250$000 a casa da rua do Humaytá n. 67; as chaves estão no n. 75 e trata-se na rua do Ouvidor n. 25 A. 8397

ALUGAM-SE, em casa de familia, dois excellentes commodos mobiliados, com ou sem pensão, a moços do commercio, ou estudantes, á rua Costa Bastos 16. 8258

ALUGAM-SE em casa de familia respeitavel bons commodos, com pensão, a casal ou cavalheiros distinctos, na rua das Laranjeiras 131 A. 8319

ALUGA-SE um bom commodo em casa de familia só a senhora séria, com ou sem pensão; trata-se á rua São Luiz 28 A, Hadock Lobo. 8493

ALUGA-SE um commodo em casa de familia, com pensão mensal por 85$; rua do Ouvidor 143, 1º andar. 8499

ALUGA-SE um chalet na rua Tavares Guerra n. 12 com duas salas, dois quartos, cosinha e grande pomar e chacara por 45$; corte da linha da Melhoramentos (Madureira), trata-se no n. 8. 8498

ALUGA-SE uma sala com quatro janelas e um quarto, com mobilia; na rua da Lapa 42. 8495

ALUGA-SE uma esplendida sala de frente com alcova e gaz a moços de tratamento; na rua de S. José n. 64, 2º andar. 8486

ALUGA-SE ou vende-se uma espaçosa casa, reconstruida e pintada, tendo nove quartos, tres salas, dois banheiros, duas latrinas, lavadouro de roupa, toda mobiliada, com primoroso jardim, lindo e nove pomar e mais dependencias e conforto para familia de tratamento, no largo do Bom Jesus do Monte, em Paquetá; trata-se na rua do Rosario n. 14.

ALUGAM-SE ternos de casaca no rigor da moda a 30$, só na Casa Carla Ouvidor, rua do Ouvidor 107, sobrado, alfaiataria.

ALUGA-SE — Uvas a 1$200 o kilo na praça do Mercado ns. 9 a 14. — Lopes & C.

ALUGA-SE — Dão-se cartas de fiança, baratas, para casas; no largo do Capim n. 8, sobrado. 8531

ALUGA-SE um espaçoso armazem muito em conta, na rua de S. Clemente n. 114, Botafogo, proprio para qualquer negocio; informa-se junto, n. 112. 8520

ALUGAM-SE cozinheiras e amas secas a 30$000, meninas e meninos; no largo do Capim n. 8, sobrado. 8535

ALUGA-SE o predio assobradado da rua Santos Rodrigues 2 B, as chaves depois do meio-dia; na rua Estacio de Sá n. 1. 8592

ALUGAM-SE bons commodos a pessoas de tratamento; na rua de Santo Amaro 21. 859

ALUGAM-SE bons commodos, só a homens; na praça da Republica 20. 8584

ALUGA-SE uma boa sala de frente, em casa de familia, com pensão, a pessoas de tratamento; na rua do Lavradio 130, sobrado. 8582

ALUGA-SE — Morim com 20 metros, peça 6$500. Largo do Rocio 30 A.

ALUGA-SE por 90$ adeantados a casa da rua Archias Cordeiro n. 7, mesmo na estação do Meyer, está sendo acabada de reformar-se; trata-se á rua Industrial n. 24. 8547

ALUGA-SE a sala de frente do 1º andar á praça Tiradentes n. 57. Serve para escriptorio. 8551

ALUGA-SE em casa de um casal sem filhos a metade de uma casa a outro casal nas mesmas condições; não pode lavar para fóra; informações com o sr. Martins, praia Formosa n. 14 H, armazem, preço 60$. 8552

ALUGA-SE uma moça portugueza, chegada ha pouco de Portugal, para casa de pequena familia e de tratamento; na rua Santos Rodrigues n. 67, Estacio. 8555

ALUGA-SE um sobradinho para seis estudantes, com pensão, na Gloria, fornecendo-se pensão de casa de familia; preço 60$000 a cada um; informa-se na rua de São Clemente 111, sobrado. 8566

ALUGA-SE, em casa de familia, um aposento com pensão asseada, banheiro de natação, chuveiro perto de banho de mar, roupa lavada e engommada, a seis moços estudantes; na casa já moram alguns estudantes; preço modico. Rua de São Clemente 114, sobrado. 8565

ALUGA-SE em Botafogo, rua General Severiano 66, boa casa assobradada, pintada e forrada de novo; trata-se com o proprietario, na rua Mariz e Barros 22 ou General Camara 90; a chave no n. 64. 8537

PRECISA-SE de uma cosinheira para casa de familia; na rua Miguel de Frias n. 12. 8577

PRECISA-SE de um ajudante de cosinha á rua Visconde do Rio Branco n. 7. 8589

PRECISA-SE de um areador de talheres pratico em serviços de copa; na rua Visconde do Rio Branco n. 7. 8590

PRECISA-SE de uma arrumadeira para casa de familia, dormindo no aluguel; na rua Miguel de Frias n. 12. 8578

PRECISA-SE fallar com urgencia com Romão Domingos Corrêa, á rua de São Christovão n. 34, dirija-se a Manoel Ricardo Gonçalves. 8574

PRECISA-SE de uma criada para cosinhar e lavar; na rua General Bruce 37, S. Christovão. 8596

PRECISA-SE comprar um fogão n. 1, em perfeito estado e em segunda mão, quem tiver dirija-se ao largo da Batalha 3, de 1 ás 3, com Domingos. 8411

PRECISA-SE de uma boa cozinheira; na rua Benjamin Constant 26 D, segunda casa depois da egreja. 8569

PRECISA-SE de uma copeira; na rua Haddock Lobo 175. 8514

PRECISA-SE de uma creada para lavar e ... rua ... A 1. 8513

PRECISA-SE. Molhados e comestiveis, não ha quem venda mais barato do que o armazem Kean, Ouvidor 67; entrega gratis a domicilio, no centro da cidade.

PRECISA-SE de um menino de 10 a 12 annos, para serviços leves; á rua Buarque de Macedo 3, Cattete. 8519

PRECISA-SE de uma menina de 12 a 14 annos, para tomar conta de uma creança; na rua do Costa 63, loja. 8539

MICADO Pó dentifricio, asepsia completa da bocca. Deposito, rua Sete de Setembro 109

PRECISA-SE de uma lavadeira; na rua Haddock Lobo 175. 8515

PRECISA-SE de uma engommadeira; na rua Haddock Lobo 175. 8516

PRECISA-SE de boas costureiras na rua Dois de Dezembro n. 52, sobrado. Paga-se bem. 8487

PRECISA-SE, não — Vendem-se uvas a 1$800 o kilo; na praça do mercado n. 9 a 14.—Lopes & C.

PRECISA-SE de cozinheiras, amas seccas, meninas e meninos; no largo do Capim n. 8, sobrado.

PRECISA-SE vender no largo do Rocio 30 A, colletes para senhora a 4$500.

PRECISA-SE de uma ... ; na rua Senador Pompeu 128 (sobrado). 60

VENDE-SE uma casa á rua Parlapa 10, estação de Cupertino. 8531

VENDEM-SE uvas a 1$800 o kilo; na praça do Mercado ns. 9 a 14.—Lopes & Cia.

VENDEM-SE ... na estação do Meyer, bons lotes de terrenos promptos a edificar; de 48 lotes, restam só tres de 11 x 50; com o dono, á rua de S. Pedro, n. 313. 8146

VENDEM-SE e compram-se moveis e também reformam-se colchões a capricho na Casa Cayrú; rua Marechal Rangel n. 20, Cascadura. 8122

VENDEM-SE por todo preço bons colchões e excellentes moveis; reformam-se colchões a capricho, rua dr. Manoel Victorino 211, em frente á estação da Piedade. 8392

VENDE-SE um predio á rua Visconde de Maranguape n. 57, com sahida para a avenida Mem de Sá. Informa-se no escriptorio desta folha.

MICADO Pó dentifricio, conservação perfeita dos dentes. Deposito, rua Sete de Setembro 109.

VENDE-SE uma fabrica de correias bem montada, prestando-se o edificio para qualquer outra industria ou para ser dividido em casas, dando boa renda pela sua collocação e abundancia d'agua, para informações; na rua 1° de Março n. 22, 1° andar, com Luiz Pereira. 8470

VENDE-SE (lata Sardinha para marcar roupa. E' a melhor e a mais barata que ha no mercado. Encontra-se em todas as casas de armarinho, chá e cêra e especialmente nas papelarias.

VENDE-SE meia commoda nova, uma machina de pé, 40$000; uma mesa de abas, 20$000; uma cadeira de balanço, 18$; uma dita, 15$. Rua dos Arcos, 56, loja. 8537

VENDE-SE um torno de pé e uma forja pequena, por preços razoaveis, na rua do Rozario. 120, sobrado, com o sr. Oliveira. 8527

MICADO Pó dentifricio deslumbrante alvura para os dentes. Deposito, rua Sete de Setembro 109.

VENDE-SE: — Molhados e comestiveis, não ha quem venda mais barato que o armazem «Kean», Ouvidor, 67, entrega gratis a domicilio, no centro da cidade.

PULMONAL — As pessoas atacadas de molestias do peito, com escarros de sangue, etc, curam-se rapidamente com um vidro do Pulmonal. Preço, 2$000.

ACÇÃO entre amigos, um par de lichas a extrahir-se hoje, fica transferida para o dia 29 do corrente. 8564

DENTISTA

Extracção de dentes, sem dôr, a	1$000
Limpeza de dentes	5$000
Dentaduras de vulcanite, cada dente a	5$000
Obturações de dentes, de 3$ a	7$000
Dentes a pivot	15$000
Coroas de ouro, de 20$ a	40$000
Concertos em dentaduras, feitos em 5 horas, por mais quebradas e defeituosas que estejam, ficando como novas e garantidas por muito tempo, cada concerto a	1$000

NO CONSULTORIO CIRURGICO-DENTARIO DO DR. SILVINO MATTOS

Cirurgião-dentista

Laureado com o 1° premio de secção de cirurgia dentaria na Grande Exposição Artistico-Industrial de 1899, concorrente, em 1903, no Districto Federal, á Exposição Preparatoria da ... Norte-Americana, e premiado com medalhas de bronze na Extraordinaria Exposição Universal Internacional de 1904, em S. Luiz, nos Estados Unidos da America do Norte, e, em 1905, pela Scientifica Associação Astronomica de França.

233 Rua Sete de Setembro 233

(Muito proximo ao largo do Rocio).

Das 7 da manhã ás 5 da tarde. Todos os dias. Teleph. n. 1.555. 8163

PERDEU-SE a caderneta n. 1.370 da 3ª serie, da Caixa Economica do Rio de Janeiro. 8521

MICADO o melhor pó dentifricio. Deposito, rua Sete de Setembro 109.

SALA—Aluga-se uma com tres janellas de sacada, para escriptorio, por 70$000; das 10 ás 4 horas da tarde, na rua Theophilo Ottoni n. 4, 1° andar. 8554

BOM negocio — Para negociantes — Lucro mensal 2:000$, sem emprego de capital; no largo do Capim n. 8, sobrado. 8529

CARTAS de fianças, baratas, para casas e empregos, boas firmas; no largo do Capim n. 8, sobrado. 8532

CASAMENTOS—Papeis, breve e barato, no civil e religioso, sem certidões; no largo do Capim n. 8, sobrado. 8533

FIANÇAS de casas e empregos de estradas de ferro, barato; no largo do Capim n. 8, sobrado. 8534

CARTAS de naturalisações, passaportes, fianças e empregos tratam-se, na rua do Lavradio 14, sobrado, sala de frente. 8518

PROFESSOR. Dá licções a domicilio de portuguez e francez por 10$, cartas a H. S. neste jornal. 8512

JOSE' CAHEN, rua Silva Jardim 3, perdeu-se a cautela 80.470 desta casa. 8523

ACÇÃO entre amigos. Fica transferida para o dia 17 do corrente a que devia realizar-se hoje de uma machina photographica e um violão. 8524

GENEROS alimenticios e molhados finos não ha quem venda mais barato, do que o armazem «KEAN», Ouvidor n. 67; entrega gratis á domicilio, no centro da Cidade.

MICADO Pó dentifricio. Frescura e fragancia para a bocca. Deposito, rua Sete de Setembro 109.

5$000, 4$ e 3$ em prestações semanaes para joias com brilhantes, com cinco sorteios por semana; na rua do Hospicio 135. 8571

Descoberta Quando o cabello começa a ficar branco, o TONICO MARINHO dá-lhe a cor primitiva. Rua do Ouvidor 114 e drogarias.

O SABÃO MAGICO foi premiado na Exposição Internacional de S. Luiz, de 1905.

UM corte voile xadrez superior para vestido, lindos padrões por 5$000.

DENTISTA

Extracção de dentes sem dôr com anesthesico local, 5$000. Obturações de dentes a esmalte, de 5$ a 10$; obturações a ouro, de 15$ a 30$; dentes a pivot, perfeita imitação dos naturaes, 15$; obturados a ouro 2$, corôas de ouro, inteiriças (sem solda), de 35$ a 6$; chapa de vulcanite, só com um dente, 20$, os que excederem 5$ cada um; concertos de chapas de vulcanite, ficando completamente novas, 10$000. Todos os trabalhos são escrupulosamente executados pelos processos os mais aperfeiçoados pelas escolas franceza e americana e garantidos por muito tempo, no consultorio do cirurgião-dentista **Dr. Firmino de Oliveira, rua dos Andradas n. 59**, esquina da rua General Camara. 8558

PETROPOLIS — Casa mobiliada com conforto e guarnecida do necessario para ser prompto habitada: tendo duas salas e quatro quartos, banheiro, luz electrica e agua nascente, em centro do jardim, a dez minutos a pé da estação. Aluga-se por seis mezes, fazendo-se especiaes vantagens nos pagamentos, mediante contrato por um anno; trata-se na rua General Severiano n. 5, Rio. 8340

COZINHEIRA que tambem lave alguma roupa; precisa-se á rua da Capella n. 1 —Piedade. 8542

COMMODO—Uma senhora com um filhinho, precisa um commodo com direito a cozinha, quintal ou area, no centro da cidade ou suburbios. Cartas a F. F. nesta redacção ou annuncio por esta folha (F. F.) 8539

ESPIRITA somnambulo—Desvenda com clareza todos os segredos e mysterios da vida humana, fazendo desapparecer os atrazos, embaraços, rivalidades, por mais difficeis que sejam. Trabalhos scientificos e garantidos, das 10 ás 4 da tarde e das 6 ás 8 da noite, na praça da Republica n. 111, sobrado. 8547

2$000 — Cobertores — Largo do Rocio 30 A.

SABÃO Magico cura infallivelmente as sardas, as espinhas, as frieiras. Um 2$, pelo correio mais 500 reis; á venda em todas as pharmacias e drogarias e no deposito, á rua Uruguayana n. 109, entre São Pedro e Theophilo Ottoni.

Antonio L. de Figueiredo

Agente de negocios, compra e venda de predios e terrenos, chacaras e sitios, prepara papeis nos Tribunaes, Prefeitura e Thesouro; aceita procurações do interior e exterior; rua do Nuncio n. 50, das 6 ás 6.

TRASPASSA-SE o grande deposito de leite Santa Rita á rua do Espirito Santo nº 14. 8560

Dentição das creanças

O melhor alimento que podeis dar a vossos filhos é a Farinha da Infancia. Vende-se nas casas de chá, comestiveis, drogarias e pharmacias.

PENSÃO familiar, rua do Ouvidor, 50$ mensaes, trata-se na rua da Quitanda n. 165. 8501

PROFISSIONAL habilitado por longa pratica de escriptorio offerece-se como guarda-livros ou ajudante para esta praça ou S. Paulo. Dá boas referencias. Cartas a esta redacção com as iniciaes S. P. 8481

PERDEU-SE a caderneta n. 233.423, da 3ª série, da Caixa Economica desta capital. 8154

CORRENTES de ouro de 18 quilates pesando 28 grammas, são as que dá a Cooperativa Chronometrica em 24 prestações semanaes de 5$, com direito a tres sorteios por semana, pela Loteria Nacional, e com a vantagem dos assignantes poderem trocar a corrente por outra joia do preço de 100$000.

Convidamos os nossos freguezes confrontar os preços que se acham marcados na vitrine, antes de comprarem as joias que pretenderem. Esta casa é a que vende mais barato. Peçam prospectos a Barbosa & Melo, á rua do Hospicio n. 135. 8572

Quéda do cabello O TONICO MARINHO faz cessar immediatamente, tornando os cabellos compridos e sedosos. Rua do Ouvidor 114.

BANHOS DE MAR—Alugam-se quartos na praça da Egrejinha n. 32, Copacabana. 8311

COMMODO em casa de familia; aluga-se um quarto a senhora, na praça da Egrejinha n. 32. 8312

Impotencia—Cura-se com as garrafas do catuaba, remedio vegetal, vindo do sertão do Ceará; encontra-se na rua do Proposito n. 20. 7858

RESTAURANT de 1ª ordem, por motivo de saude traspassa-se ou aceita-se um socio com pratica, é no centro da cidade; informa-se na rua da Assembléa ns. 63 e 65, com o sr. Maciel. 8338

Não póde haver lindo cabello, lustroso, escuro e bem cuidado sem usar o **Tonico Marinho** — rua Ouvidor 114 e nas drogarias.

PERDERAM-SE duas apolices geraes da divida publica, 5 %, de 1:000$000, de ns. 252.933 e 252,934, pertencentes á menor Maria do Carmo Guimarães; a quem as achar, roga-se o favor de entregal-as na rua da Alfandega n. 39. 6.531

SAPATARIA Confiança grande saldo por menos do custo na grande venda annual de calçado, na rua 7 de Setembro 217, só vendo a realidade. 6342

FRANCEZ Ensina-se praticamente por methodo garantido, prepara se tambem alumnos para exames na travessa S. Francisco de Paula n. 1, sobrado, sala n. 19. 8432

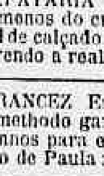

FABRICA DE Tecidos de Arames e Peneiras R. 7 de Setembro 179

Vende-se tecidos de arame a $500 e gaiolas de todos os tamanhos; na rua Sete de Setembro n. 179. 8431

SABÃO Magico—E' o melhor para amaciar a pelle e curar-a das empigens, caspas, sarnas, darthros seccos ou humidos, ulceras de máu caracter, etc.; preço 2$, pelo Correio 2$500, á venda em todas as pharmacias e drogarias e no deposito, á rua Uruguayana 109, entre S. Pedro e Theophilo Ottoni.

Caspa Um só vidro do TONICO MARINHO a faz desapparecer. Rua do Ouvidor 114 e nas drogarias.

JOIAS COM BRILHANTES 5 SORTEIOS por semana pela Loteria

Nacional, em 16 semanas, ou sejam 4 mezes. Dias dos sorteios 2ª até sexta-feira. JOIAS do preço de:

70$	16 semanas a	5$ c/ 5	sorteios (*)
140$	»	10$ c/ 5	»
210$	»	15$ c/ 5	»
280$	»	20$ c/ 5	»

(*) Os srs. socios que desejarem joias de 280$ e não quizerem pagar mais de 5$ por semana, poderão juntar 4 clubs, 2 de 70$, que representam 320 sorteios em 64 semanas, notando-se que será rarissimo attingir ás 64 semanas, visto que em 320 sorteios é muito provavel um numero sair sorteado ás 4 vezes, ou pelo menos uma vez.

Peçam prospectos e o numero que desejarem assignar, que se irá cobrar a domicilio.

135, RUA DO HOSPICIO, 135

A MATRICARIA

de F. DUTRA

tenho-a applicado sempre na minha clinica, obtendo os melhores resultados em accidentes de primeira dentição.—**Dr. Remigio Guimarães.**

PENSÃO Chineza rua da Quitanda n. 46, fornece almoço ou jantar por 1$000, 60 cartões 50$000 e 30 ditos 27$000; entrega a domicilio a 50$000 cada pensão e serve com todo o asseio e promptidão. 8562

$500 — Relogios de parede americanos a prestações semanaes de 500 réis, com sorteio pela loteria; na rua do Hospicio, 135. 8568

Essencia prodigiosa na ulcera chronica e outras manifestações da syphilis. Dep. rua São Pedro 65.—**Passos**

PERDEU-SE a caderneta da Caixa Economica n. 142.840, da 3ª serie. 8409

MOVEIS. Compram-se de casa de familia pagam-se bem; na Grande Colchoaria Familiar; á rua Goyaz 36 A, Meyer, Casa do Ignacio. 715

COZINHA mineira é a unica e verdadeira no seu systema de bem temperar com paladar bom; manda para fora, casas de familia e negocios com reducção e abundancia, limpeza e seriedade; rua da Misericordia n. 18, sobrado. 8502

EXTRAVIARAM-SE as apolices geraes da divida publica do valor nominal de conto de réis: ns. 10.143, 161.209 e 161.210, pertencentes á menor Aurora, e as de ns. 3.992, 3.993 e 10.144, pertencentes á menor Edméa, filhas de Octaviano Marcondes de Godoy. 6763

PERDEU-SE a apolice do emprestimo de 1902 de 1:000$ de n. 57.480, pertencente á d. Candida da Costa Almeida em uso fructo. 6954

Essencia é surprehendente no rheumatismo agudo ou chronico. Depositarios: Godoy Fernandes & Paiva.—**Passos**

9$000 — Uma peça de morim superior com ... metros. Largo do Rocio 30 A.

EXTRAVIARAM-SE as apolices da divida Publica ns. 2.521 a 2.523 e 192.166 a 192.170, juros de 5 0/0, do valor de 1:000$ cada uma, pertencentes ao interdicto Pedro Branta Collins. 7867

Molestias nervosas; alcoolismo e outros habitos viciosos. Tratamento pelo hypnotismo e electricidade; rua da Carioca n. 27. Dr. Cunha Cruz. 8177

COMPRA-SE o «Correio da Manhã» de 29 de abril e 1 e 5 de maio, «Paiz» de 30 de abril e 1 e 5 de maio, «Noticia» de 30 de abril e 1 e 5 de maio do corrente anno, na rua Acre nº 13, paga-se bem. 8467

GRANDE saldo de retalhos a 400 e 500 réis o metro. Praça Tiradentes 30 A.

TOUCAS para baptisado a 9$000. Praça Tiradentes 30 A.

PERDEU-SE a caderneta n. 65851, 2. serie da Caixa Economica. 8462

O PROPHETA Domingos convida todos os seus clientes para qualquer adivinhação, procural-o; á rua Visconde do Rio Branco 55, sobrado, das 12 ás 8 da noite todos os dias. 8168

1$000 — Relogios de parede americanos em 30 prestações de 1$ com dois sorteios por semana; na rua do Hospicio 135. 8569

PENSÃO com variedade e asseio, entrega-se em domicilio; rua General Argollo n. 47 A, S. Christovão. 8156

SERA' util a obtenção certa e facil, de empregados de todas as classes, sem commissões. Resposta á rua da Conceição 11. 7901

CASAMENTOS e naturalisações: o trato de papeis convem a todos; na rua da Conceição n. 11. 79..

A MATRICARIA

de F. DUTRA

na minha clinica de creanças tenho obtido sempre o mais satisfactorio resultado com a applicação deste medicamento prodigioso.—**Dr. Alfredo Teixeira.**

SAIAS brancas e de cores á 7$000, 8$000, 16$000 e 12$000. Largo do Rocio 30 A.

A BORO-BORACICA é uma pomada composta de ingredientes raros. A sua producção é insufficiente para o consumo no Rio Grande do Sul onde ella é fabricada. Quem soffrer de feridas consideradas incuraveis, darthros e empigens rebeldes não deve perder a boa occasião de adquiril-a na Drogaria Pacheco, rua dos Andradas n. 59, que acaba de obter do fabricante uma pequena remessa.

LIQUIDAÇÃO de fazendas — Largo do Rocio 30 A.

Essencia no lymphatismo, na escrophula é immenso o seu valor. Godoy Fernandes & Paiva. **Passos**

LÃ pello de cabra para chale a 600 réis a caixa. Praça Tiradentes 30 A.

DÁ-SE um envoval para baptisado por 16$000 no Largo do Rocio 30 A.

2$000 — Relogios de parede americanos em 15 prestações de 2$ com cinco sorteios por semana; na rua do Hospicio, 135. 8570

CLICHE'S em photogravura e illustrações de obras. Na officina do Vieira. P. Republica 107, loja.

Angelica E' o melhor pó perfumado para toilette, vende-se nas principaes casas de perfumarias. Deposito geral, Assembléa 101—Paraiso das Crianças.

Fabrica de leques e luvas. Cortam-se, reformam-se e concertam-se leques de qualquer qualidade com a maxima perfeição. Avenida Central, 159, Nestor Coelho & C.

CABEÇA DE NEGRO

Hermes

Cura syphilis

Cura rheumatismo

Elixir sedativo do pharmaceutico

Hermes de Souza Pereira

Grande depurativo do sangue!

Peçam CABEÇA DE NEGRO de HERMES

AVISO — Será reputada falsa toda a garrafa que não levar em **tinta encarnada** o retrato do autor.

A' venda em todas as pharmacias e drogarias do Brasil.

No Rio de Janeiro — ARAUJO FREITAS & C. 90 Rua de S. Pedro 90.

Em S. Paulo — BARUEL & C.

Gymnasio de Botafogo

RUA REAL GRANDEZA N. 122

Effectua-se hoje, ás 8 horas da noite, a récita extraordinaria, representando-se pela primeira vez em lingua portugueza o extraordinario drama em 3 actos, de «Guimerá», intitulado

A PECCADORA

Rio, 1 de setembro de 1906,

A. A. Figueiredo, 1° secretario. 8546

DELICIOSO

Bebam só vinho verde de Braga, marca «Maroto», que recebem os proprietarios do armazem S. João, ás ruas Evaristo da Veiga n. 42 e Senador Dantas n. 31.

DERBY-CLUB

Programma da 11ª corrida a realizar-se em 2 de setembro de 1906

1° pareo—A' 1 1/2—Velocidade—1.000 metros—Premios: 1:000$ e 200$000.

*			
1°—1	San-Toy	51	kilos
2	General Lavalle	52	»
2 — 3	Agy	50	»
3 — 4	Fé	49	»
5	Zut	51	»
4 — 6	Saturno	49	»
7	Oran	51	»
5 — 8	Herval	50	»
9	Hercilia	51	»

2° pareo—A's 2.15—17 de Setembro—1.500 metros—Premios: 1:000$ e 200$000

1	Clovis	52	kilos
2	Jouber	52	»
3	Crystal	52	»
4	Satellite	52	»
5	Nicéa	52	»
6	Taquary	52	»

3° pareo—A's 3.00—Cosmos—1.800 metros—Premios 1:000$ e 200$000

1	Capitan	52	kilos
*	Patria	50	»
2	Teniente	52	»
3	Rubi	53	»
4	Mascotte	52	»
5	Scylla	50	»

4° pareo — A's 3.45 — Dr. Frontin — 1.700 metros—Premios: 1:000$ e 200$000.

1	Capital	55	kilos
2	Pirata ex-Buenos Aires	54	»
3	Obelisque	54	»
4	Ouvidor	53	»
5	Dumont	58	»
6	Sterlina	52	»

5° pareo—A's 4 1/2—Rio de Janeiro—1.750 metros—Premios: 2:000$ e 400$000

1	Ferramenta	57	kilos
2	Rod...	51	»
3	Val d'Or	52	»
4	Prince	50	»

6° pareo — A's 5 1/4 — Excelsior — 1.500 metros—Premios: 1:000$ e 200$000.

1	Josephus	54	kilos
2	Chileno	54	»
3	Mascotte	52	»
4	Espadilha	54	»
5	Coelho	52	»
6	Faisca	50	»

* Numeração para as combinações de poules duplas.

GUSTAVO BRAGA,
2° secretario.

Cerôto "Cinzas de Ouro"

DE J. VASCONCELLOS — Approvado pela Directoria Geral de Saude Publica

Applica-se nas seguintes enfermidades:
Feridas, Ulceras, Comichões, Brotoejas, Manchas da pelle, Espinhas, Queimaduras, Empigens, Darthros, Eczemas, Cancros Venereos, Escrophulas, Frieiras, Callos, Erysipelas e Hemorroides.

CONTRA FACTOS NÃO HA CONTESTAÇÕES

MODO DE USAR: — Deve-se previamente lavar a parte affectada com agua morna, enxugando-a bem, e fazer-se a applicação duas vezes ao dia, sendo: pela manhã e á noite.
Laboratorio: ESTAÇÃO DE SITIO—MINAS

Cessionario: João Emilio da Cruz; **Depositarios**: Rio de Janeiro — **Alberto de Magalhães & C.**, rua da Assembléa n. 66; — S. Paulo **Baruel & C.**; Bello Horizonte — J. Freitas & C.; S. João D'El-Rey—Abuêr Coelho; Juiz de Fóra—M. Silva Lemos; Curvello—Vianna do Castello: Pirapora—Major José Ramos.

VERMES, LOMBRIGAS E SOLITARIAS
são expellidas em 24 horas com a
VERMICIDA "ESTRELLA"
DE G. BOETTGER
Deposito: DROGARIA KLINGELHŒFER
RUA DA ASSEMBLÉA N. 66
RIO DE JANEIRO

José Silva & C.

Fabricantes de arreios e equipamentos militares, importadores de couros, artigos para viagens, louças, etc.

Agentes do

BANCO DO MINHO

tendo resolvido fechar o seu estabelecimento **ás 6 horas da tarde** previnem os seus freguezes que a **Agencia do dito Banco**, de 1° de agosto em deante, só funcciona até á referida hora.

Sacam sobre Portugal,
Ilhas, Hespanha, Italia, Paris,
Londres, Berlim, Hamburgo, etc.

Letras entregues immediatamente
Fornecem cartas de credito e saques por telegramma
Rua da Quitanda n. 123 A, Esquina da rua de S. Pedro
RIO DE JANEIRO

Purgativo Julien

CONFEITO VEGETAL, LAXATIVO E REFRIGERANTE
contra **PRISÃO DE VENTRE**
APPROVADO PELA JUNTA CENTRAL DE HYGIENE PUBLICA DO BRAZIL

ESTE laxante, *exclusivamente vegetal*, é admiravel contra *affecções do estomago* e do *figado, ictericia, bile*. Sua acção é rapida e benefica nas *enxaquecas*, nas *inchações do ventre, provenientes de inflammação intestinal*, porque não irrita os orgãos abdominaes. O Purgativo Julien resolveu o difficil problema de purgar as creanças que não acceitam purgativo algum.

Deposito em PARIS, 8, rua Vivienne, e nas principaes Pharmacias e Drogarias.

ARMAZEM

Precisa-se de um armazem grande, prompto a funccionar, que tenha pelo menos quatro portas e bons fundos, entre Villa Isabel e S. Christovão. Carta a E. S. nesta redacção.

ESCOLA DE MACHINAS

Preparam-se candidatos para exame de admissão, á rua do Hospicio n. 98, 1° andar. 8563

TERRENOS Á VENDA

Vendem-se baratos superiores lotes de terrenos a prestações e á vista, defronte da estação Anchieta, na Fazenda Nazareth; trata-se com Luiz Costa na dita fazenda Nazareth. 8111

INAUGURAÇÃO

AMARAL GONÇALVES & C.
negociantes em louças, porcelanas, crystaes, christofle e lampeões, participam aos seus amigos e freguezes que hoje sabbado, 1 de setembro, inaugurarão o seu novo estabelecimento, á

Rua Sete de Setembro n. 19

esquina da rua da Quitanda, tendo um completo sortimento, que vendem por preços baratissimos.

A'S ALMAS CARIDOSAS

Uma viuva com 3 filhos, sendo 2 gemeos nascidos ha dias, implora das almas bem formadas um obulo para creação dos mesmos. A redacção deste jornal presta-se a receber os mesmos para *Elvira*.

CALÇADOS

PARA HOMENS

Botinas fortes a 6$ e 7, ditas ponteadas a 8$ e 9$; ditas superiores, ponteadas a mão, 10$ a 12$; ditas de bezerro Clark de 13$ a 15$; borzeguins de bezerro, 12$; ditos de pellica, 12$; superiores, uma especialidade, 15$ e 16$, botinas de pellica a 12$ e 14$; ditas, que ha de melhor, americanas, 18$; botinas fingindo abotoar 13$, de pellica, sapatos de bezerro 10$ e 11$; ditos de pellica 12$000.

PARA SENHORAS

Botinas para senhoras 6$; sapatos abotinados e rasos, pretos e amarellos 6$ e 7$; borzeguins com biqueira 6$500; ditos superiores 8$ e 9$; salto alto, de pellica, 12$ e 13$; botas de abotoar a 14; sapatos de abotoar ao lado 7$500 e 8$; superiores 10$ e 12$; borzeguins de pellica glacée a Luiz XV 15$ 16$, sapatos brancos de 7$ a 10$000.

E muitas marcas que só á vista.

VER PARA CRER

26 e 104 Rua de S. José, 36 e 104

Antonio Gomes & Avila & C.

Canarios belgas e hollandezes

O mais antigo criador convida aos srs. amadores para verem o que ha de mais lindo nestes passaros, em cores, tamanho e plumagem, assim como promptos a criar; na rua Zeferino n. 24, estação de Todos os Santos. 8536

Molestias das Creanças

XAROPE de RABÃO IODADO

de GRIMAULT e Cª

Approvado pela Junta de Hygiene do Rio-de-Janeiro

Mais activo que o xarope antiscorbutico, excita o appetite, resolve o engorgitamento das glandulas, combate a pallidez, torna firmes as carnes, cura os máos humores e as crostas de leite das creanças, e as diversas erupções da pelle. Esta combinação vegetal, essencialmente depurativa, é melhor tolerada que os ioduretos de potassio e de ferro.

Em PARIS, 8, Rua Vivienne.
e nas principaes Pharmacias.

BELLEZA DOS OLHOS!!

CONSERVAÇÃO DA VISTA

A Agua Sulfatada Maravilhosa é o unico especifico que tem dado resultados satisfactorios. Não ha doença rebelde ou chronica que a resista. E' o verdadeiro restaurador da vista. Tira a vermelhidão dos olhos e torna-os brilhantes. Varias pessoas têm abandonado o uso de oculos, com applicação deste remedio milagroso. Leiam os attestados. Está licenciada pela Directoria de Saude Publica. Deposito: Drogaria Lencart, rua S. José 72.

N. B.—Os rotulos devem trazer a firma do pharmaceutico L. Noronha.

VINHO DO RIO GRANDE

Beba o delicioso e puro vinho do Rio Grande que vende o **Federal**, armazem brasileiro, na rua do Rosario 14, para certificar-se da superioridade deste precioso producto nacional.

PELO AMOR DE DEUS

Uma mãe infeliz, com quatro filhos todos pequenos, sem meios, vem rogar e pedir aos bons paes de familia, alguma caridade para o sustento de seus filhinhos; esta redacção presta-se a receber qualquer obulo de caridade para a Candida.

CALLOS

Com a applicação do remedio de R. S. Pinto fica-se livre desse flagello. Vende-se na Casa Grande, Rua do Uruguayana n. 60

As colicas do figado

São uma das mais terriveis dores que existem. Soffre-se como um damnado durante muitas horas e muitas vezes por espaço de muitos dias. Aconselhamos contra tão terrivel enfermidade, de tomar algumas Perolas de Ether de Clertan.

Com effeito, basta tomar 2 a 4 Perolas de Ether de Clertan para dissipar rapidamente as colicas do figado, por mais terriveis que sejam e para restituir a vida em caso de desmaios ou syncopes. Ellas calmam rapidamente os ataques de nervos e as caimbras d'estomago. Porisso, a Academia de Medicina de Paris teve a peito approvar o processo de preparação deste medicamento, o que é de subido valor para recommendal-o á confiança dos doentes. A' venda em todas as pharmacias.

P. S.—Para evitar toda confusão, haja cuidado em **exigir** que o envolucro tenha o **endereço** do Laboratorio: *Maison L. FRE'RE, 19, rue Jacob, Paris.*

PEITORAL DE JAMBU'

Preparado exclusivamente vegetal da planta indigena Jambú do norte do Brasil. Maravilhoso Peitoral que produz rapida, radical e infallivel cura em todos os casos, **Tosses, bronchites agudas, grippes, tuberculose, etc.**

Preparado por **Abreu Irmãos & C.**, Rua Send. Dantas, 4. Vidro 2$.

Leilão de penhores JOSE' CAHEN

3 — RUA SILVA JARDIM — 3
Antiga travessa da Barreira

Tendo de fazer leilão no dia 4 do corrente de todos os penhores vencidos, previne aos senhores mutuarios que as suas cautelas podem ser reformadas até a vespera desse dia. 8544

Vinho e Xarope de Dusart

CONTENDO o LACTO-PHOSPHATO de CAL

Approvados pela JUNTA d'HYGIENE do RIO-DE-JANEIRO

O *Lacto-Phosphato de cal* contido no **XAROPE** e no **VINHO** de **DUSART** é o mais poderoso dos medicamentos reconstituintes.

Elle fortifica e endireita os ossos das creanças *Rachiticas*, torna vigorosos e activos os adolescentes molles e lymphaticos e os que monstrão-se fatigados pelo *crescimento* rapido.

As *mulheres gravidas* fazendo uso do **VINHO** ou do **XAROPE de DUSART** supportão bem o seu estado, sem fatiga, sem vomitos, e dão a luz a creanças fortes e vigorosas. O *Lacto-Phosphato de cal* torna rico o leite das *Amas* e preserva as creanças da Diarrhéa verde e das molestias proprias da epoca do crescimento. Pela sua influencia, a *Dentição* é facil e opera-se sem convulsões.

Deposito em PARIS, 8, rue Vivienne e nas principaes Pharmacias.

Mais uma prova

DA

Superioridade do Elixir de Nogueira

O abaixo assignado, doutor em medicina pela faculdade do Rio de Janeiro, 1° cirurgião do corpo de saude do exercito.

Attesta que tem empregado com excellentes resultados o *Elixir de Nogueira, Salsa, Caroba e Guayaco*, preparado pelo pharmaceutico João da Silva Silveira, pelo que o considera um excellente preparado superior aos que importamos do extrangeiro. O referido é verdade, pelo que passa o presente que firma *in fide medici*.

Jaguarão, 3 de maio de 1886.—*Dr. Diogo Fernandes Alvares Fortuna.*—Está reconhecida na forma da lei, pelo tabellião Luiz Felippe de Almeida.

Vende-se nas boas pharmacias e drogarias desta cidade. 84

Clubs da CASA LACROIX

40 Praça Tiradentes 40

A' PENDULA MERIDIONAL

Joias e relogios em prestações semanaes de 2$, 4$ e 5$ de accordo com o programma que se distribue na séde.

As senhoras e cavalheiros que não queirão fazer parte dos nossos clubs, poderão obter a joia ou relogio que escolher satisfazendo a importancia do custo em prestações semanaes ou mensaes de 5$ para cima.

Ernest Merlin 8262

LEILÃO DE PENHORES

13 DE SETEMBRO DE 1906

A. CAHEN & C.

4 Rua Barbara Alvarenga 4

Antiga Leopoldina

CASA FUNDADA EM 1876

EM FRENTE AO INSTITUTO NACIONAL DE MUSICA

Tendo de fazer leilão no dia 13 de setembro **de todos os penhores com o prazo de 12 mezes vencidos**, previnem aos srs. mutuarios **que podem** resgatar ou reformar as suas cautelas até á hora de principiar o leilão.

Veuve Louis Leib & C.
Successores

Anti-Catarrhal

Xarope de
CARDUS BENEDICTUS
de Granado

Excellente medicamento de acção **tonica, febrifuga e expectorante**, para a cura de **Bronchites (aguda e chronica), Defluxo, Tosse, Catarrho pulmonar, Rouquidão, INFLUENZA** etc.

Sua efficacia é incontestavel.

Granado & Co.
Rua 1.° de Março N. 12
RIO DE JANEIRO

S. Paulo e Caldas

HOTEL BRASIL

Em frente as estações do Norte e Braz

Este hotel, pela sua collocação, é o mais conveniente aos srs. passageiros que tenham de ir á Caldas ou a qualquer outro ponto do interior dos Estados de S. Paulo e Minas.

Os commodos são bem arejados com janellas, e a mesa á brasileira. Os trens da Companhia Ingleza iniciam e terminam suas viagens na estação do Braz, mesmo em frente ao hotel.

Preços de incompetivel modicidade.

O proprietario, Cesario Pereira Galero, é o mais antigo hoteleiro deste ponto.

Fronhas bordadas

Ricas fronhas bordadas em alto relevo, por	7$000
Jogos bordados para toilette com 5 peças, por	8$000
Fronhas grandes ricamente bordadas, par	13$000

Colchas bordadas em alto relevo a 30$000, 35$ e 40$ cada uma.

Jogos com 4 fronhas ricamente bordadas por 20$000.

BONETS DE SETIM

Todas as cores, proprios para cyclistas, um 1$500.

1$000
Grande saldo de chales de pura lã.

3$500
Uma duzia de lenços com letras bordadas a seda.

8$000
Uma duzia de collarinhos inglezes, de puro linho.

5$000
Camisas portuguezas, de puro linho, da Fabrica Confiança do Porto.

3$000
Uma duzia de collarinhos para meninos ns. 32, 33, 34, 35 e 36.

7$000
Uma duzia de superiores collarinhos nacionaes, os melhores e os mais duraveis que ha no mercado.

E muitos outros artigos por preços que não temem competencia.

NA

Fabrica Universal

RUA DA CARIOCA 58
— E —
115 Rua da Uruguayana 115

COPACABANA

Vende-se no melhor ponto de Villa Ipanema, á rua Doutor Vieira Souto, um terreno com frente para o mar, medindo 10 metros de frente por 50 de fundos; trata-se na rua de Nossa Senhora de Copacabana 29 A, ou no escriptorio desta folha com o gerente.

ACÇÃO ENTRE AMIGOS

De uma aranha que devia extrahir-se hoje ficou para quando se annunciar. 8517

LEILÃO DE PENHORES
EM 6 DE SETEMBRO

R. CERQUEIRA & C.

RUA DO SACRAMENTO N. 15

Roga-se aos srs. mutuarios mandar reformar as suas cautelas até a vespera desse dia. 8042

AO COMMERCIO

Pessoa com muitos bons conhecimentos no interior do Estado de S. Paulo e boa parte do sul de Minas, deseja encontrar uma boa casa commercial para represental-a como viajante, dando as melhores referencias de si como caracter e profficiencia.

Cartas nesta redacção com as iniciaes L. F. 8511

PELAS CHAGAS DE CHRISTO

Uma senhora entrevada ha annos, com tres filhas menores e duas dellas doentes, sendo uma do peito e sem ter meios para tratal-as, pede ás pessoas caridosas, paes e mães de familia, pelo amor de seus filhinhos e por alma de seus parentes, e pela Sagrada Paixão e Morte de Nosso Senhor Jesus Christo, uma esmola para o seu sustento e de suas filhas, pois que Deus a todos dará a recompensa. A caridosa redacção do *Correio da Manhã* presta-se a receber toda e qualquer esmola com este destino caridoso, ou na rua Senhor de Mattosinhos n. 26, casa n. 1, bonde de Itapagipe. 7103

SABÃO

TRANSPARENTE

PRIVILEGIADO

CRYSTAL

MARCA REGISTRADA

O melhor sabão que existe para lavar roupa. Não estraga as mãos, não se parte e custa o preço do sabão commum.

Gonçalves, Campos & Comp.

N. 120 RUA DO ROSARIO N. 120

Vende-se em todos os armazens.

GRANDE ARMAZEM

Na secretaria da Associação dos Empregados do Commercio, recebem-se propostas até o dia 10 do corrente, para o arrendamento do armazem da rua Gonçalves Dias, n. 40.

PENSÃO OPHELIA

Sete de Setembro n. 43, proximo á Avenida, almoço ou jantar 1$000, 60 cartões 50$, 30 por 26$; tratamento sem egual, entrega a domicilios, asseio e promptidão, pensão 50$000. 8387

A'S ALMAS CARIDOSAS

Mais uma vez a infeliz creança Maria da Gloria, que está soffrendo de tuberculose, com 4 annos de edade apenas, vem implorar a generosidade dos seus protectores. O exmo. sr. dr. Dias da Cruz aconselha a sua retirada para Europa, mas faltam-lhe os meios para o poder fazer, e por isso pede aos paes das outras creanças cheias de saude, que em nome de seus filhinhos, façam esta obra de misericordia, soccorrendo-a com o seu obulo. Nesta redacção se acceita.

Para os cinco infelizes orphãos

A viuva Maria implora a caridade publica para crear e educar esses innocentinhos, sendo o mais velho de oito annos e o mais moço de tres, sem parentes nem recursos.

Doente do peito e não podendo se tratar, appella para todas as boas almas afim de poder manter estes infelizes pequenos, filhos de um antigo negociante, que por desgraça ficaram sem nada.

Esta caridosa redacção presta-se a receber qualquer donativo para esse fim.

ALUGA-SE

Um grande e magnifico salão, novamente construido, á rua do Hospicio, com 13 janellas de frente de saccadas, medindo de comprimento 29 m. × 9 m. de largura, com os preceitos hygienicos, estando proprio para escriptorios de Companhias ou de outro qualquer mister relativo, tendo duas entradas lateraes; trata-se á rua do Hospicio n. 156, casa Lébre.

DINHEIRO

C. MORAES & C.

emprestam sob cautelas do Monte de Soccorro, rua Luiz de Camões n. 40 (canto da rua do Sacramento)

CASA PARIS

27 RUA DOS ANDRADAS 27
Canto da rua do Hospicio

Esta conhecida ALFAIATARIA continúa a vender roupas para homens, rapazes e creanças, por preços baratissimos; tambem continúa a distribuição de brindes.

Pereira & Irmão | Casa Paris | Rua Andradas 27

50$000 Ternos sob medida, tecidos de lã.	15$000 Calças de tecidos pretos, fantasia.	42$000 Lindos ternos casemiras, diversas cores.	6$000 Paletots de alpaca listrada, sem forro.
12$000 Paletots alpaca listrada com forro.	16$000 Dolman e calça branca	45$000 Um terno de cheviot preto ou azul.	20$000 Um paletot sarja pura lã.
30$000 Um terno londrino	38$000 Um terno de casemira clara.	7$000 Calça de brim pardo, linho.	9$000 Paletots brim pardo, linho.
40$000 Um terno de sarja pura lã.	48$000 Um terno de tecidos pretos de fantasia	22$000 Um paletot casemira, novidade.	14$000 Magnifica calça de casemira

COMPANHIA DE LOTERIAS NACIONAES DO BRASIL

Séde social e salão das extracções: Rua Primeiro de Março n. 38 e Visconde de Itaborahy n. 9

CAIXA DO CORREIO N. 41 — Endereço telegraphico. LOTERIAS — RIO

RIO DE JANEIRO

LOTERIAS FEDERAES EXTRAHIDAS NA CAPITAL FEDERAL, presididas pelo sr. fiscal do governo, representante do exmo. ministro da fazenda e com assistencia de um director da Companhia. Serviço do governo da União em virtude de lei do Congresso Nacional, e do contrato assignado na Directoria Geral do Contencioso do Thesouro Federal

HOJE — A's 2 horas

2ª loteria do magnifico plano 141

20:000$000

Inteiros 1$500; meios 750 réis

GRANDE E EXTRAORDINARIO SORTEIO — 1ª loteria do grandioso plano n. 130 — premiando a centena do 1º premio, dezenas e approximações até o 2º e a terminação simples do 1º premio

Sabbado, 15 do corrente, as 3 horas — Intransferivel

200:000$000

Inteiros — 15$000. — Meios 7$500. — Vigesimos $750

Os bilhetes acham-se a venda, com grande antecedencia ao dia do respectivo sorteio, nas agencias geraes aqui, em todos os Estados da Republica e em todas as casas e kiosques. Os pedidos de bilhetes para as localidades em que a Companhia não tiver agente ou correspondente, deverão ser dirigidos com a maior clareza nas direcções, aos agentes geraes nesta capital Camões & Comp., Becco das Cancellas 2 A, endereço telegraphico PEKIN, caixa do Correio n. 916, Nazareth & C., rua Nova do Ouvidor n. 10, endereço telegraphico LUZVEL, caixa do correio n. 817. Somente são pagos ou recebidos em pagamento bilhetes premiados das Loterias Federaes. PAGAMENTO PONTUAL. — N. B. — Em virtude de lei será deduzido o imposto de cinco por cento sobre a importancia dos premios superiores a duzentos mil réis.

Banqueiro da Companhia: BANCO DA REPUBLICA DO BRASIL — Saldo da conta corrente 300:000$000

Bilhetes premiados pagos no decennio de 1896 a 1906....... 104.855:541$746

AVISO — Por autorização do exm. sr. ministro da fazenda fica suspensa a extracção da grande loteria 51-11ª do premio maior de 500:000$000 que devia ter logar no dia 5 do corrente, podendo os possuidores de bilhetes receber as respectivas importancias nas agencias desta companhia ou os permutarem por outros, se preferirem.

DIRECTORES: — Dr. Ulysses Vianna, presidente. — Dr. Paulo Ferreira Alves, secretario. — Dr. A. de Sampaio Pires Ferreira, thesoureiro.

A' LAVOURA

FORMICIDA PASCHOAL

Obteve o primeiro logar nas experiencias officiaes effectuadas em S. Paulo.

Uma lata de 4 litros extinguiu completamente um formigueiro de enormes dimensões, cujas ultimas panellas achavam-se localizadas a 2.80 m. de profundidade!

Grande admiração causaram aos membros do jury e mais pessoas presentes a energia e maravilhosos resultados deste formicida!

Supplantou todas as outras marcas que concorreram ás experiencias!

Mais economico em 100 %. do que aquelles que pareceram ter dado bom resultado.

Contra factos não ha argumentos.

PASCHOAL VAZ OTERO
Rua do Ouvidor n. 129, sobrado
(CASA MERINO)

LOTERIA ESPERANÇA

ESTADO DO RIO

A MAIS IMPORTANTE LOTERIA DO BRASIL

Capital. . . . . 1.500:000$000

em apolices Federaes e do Estado do Rio, dinheiro em conta corrente nos bancos: Brasil, Brasilianische, Commercial, Credito Real de Minas e União do Commercio

Premios pagos em seis annos cerca de 100 mil contos

Extracções diarias em Nictheroy ás 2 horas

HOJE	DEPOIS DE AMANHÃ
25:000$000	12:000$000
Por 1$300	Por $130
Em 10 do corrente	Em 24 do corrente
50:000$000	50:000$000
Por 1$400	Por 1$400

Grande loteria commemorativa da Descoberta da America

Extracção em 12 DE OUTUBRO

A'S 2 HORAS DA TARDE

Premios maiores integraes

1º premio 50:000$
2º premio 50:000$
3º premio 50:000$000

Ou sejam 3 premios de 50:000$ por 1$400

Além dos 3 premios de 50:000$, tem esta loteria mais 3 de 5:000$, 3 de 2:000$, 5 de 1:000$, 11 de 500$, 33 de 200$, approximações, dezenas e centenas para os nove premios maiores e das duas lettras finaes dos 3 premios de 50:000$000.

Esta loteria não tem terminação do mesmo dinheiro.

Preço do bilhete inteiro 1$400, meio 700 réis

Attende-se a pedidos de 5 bilhetes para cima, devendo os pretendentes enviar mais 900 réis para registro da carta com valor. De 50 bilhetes para cima o para negocio dá-se razoavel commissão.

Acceitam-se agentes em todas as localidades do interior.
Pedidos á Companhia Nacional Loterias dos Estados
Bilhetes á venda e pagamento integral de todos os premios.

29 A, RUA MARECHAL DEODORO
NICTHEROY

FORMIATO

MEYRELLES & MOURA BRAZIL

O nosso — FORMIATO — é um elixir de sabôr agradavel preparado com o formiato de sodio puro, que importamos directamente dos melhores fabricantes

Entra em sua composição o cacau (Theobroma, cacau), analeptico de reconhecidos effeitos, diuretico e anti-cardiaco. O cacau age sobre o organismo como poderoso alimento, sem ter o inconveniente das substancias que contém o mesmo principio activo, mas que dão ao estomago e ao intestino uma irritabilidade constante e effeitos tonicos ficticios. A preferencia que tem dado a exma. classe medica ao nosso producto, a primeira das medicações deste genero, approvada pela Directoria de Saude Publica, é a prova evidente da sua nunca desmentida efficacia.

O Formiato Meyrelles & Moura Brazil é aproveitavel tanto aos velhos como aos jovens, aos doentes e ás pessoas de boa saude; elle estimula os musculos do estomago e dos intestinos, activando e regularisando a digestão, melhorando assim a nutrição dos neurasthenicos, sempre em estado de fraqueza e abatimento.

Em multiplas e varias enfermidades aproveita o uso do — Formiato —: na asthenia grippal, no estado adynamico das doenças infecciosas, convalescenças, anemias diversas, impotencia, enfraquecimento dos doentes entregues ao regimen lacteo exclusivo e aos depauperados em geral.

O Formiato Meyrelles & Moura Brazil deve ser usado pelos intellectuaes e pelos que se entregam ao esforço physico: — os sportmen do remo, da caça, da equitação, do cyclismo, da pelota, do foot-ball — e os que fazem grandes marchas, verão em breve augmentar a sua força muscular e a sua resistencia ao cansaço, sob o impulso benefico deste maravilhoso medicamento.

Peçam — Formiato Meyrelles & Moura Brasil.
FABRICA E DEPOSITO
RUA URUGUAYANA N. 33
entre Ouvidor e Sete de Setembro
RIO DE JANEIRO
Em S. Paulo: BARUEL & C. — Na Bahia: DROGARIA AMERICA

Meus senhores, senhoras e senhoritas

Sendo amanhã o dia designado para a bella festa — A BATALHA DE FLORES, — aproveito a opportunidade para vos communicar que na rua da Carioca ns. 140 e 142 continúa a já bem conhecida casa

AU BIJOU DE LA MODE

que reformou o seu «stock» de calçados para todos vós com artigos de 1ª ordem e modernos que são vendidos por preços baratissimos.

140 e 142, RUA DA CARIOCA, 140 e 142
PROXIMO AO LARGO DO ROCIO

CASA QUINZE DIAS

31, Rua Visconde Rio Branco, 31
Esquina da nova Avenida Gomes Freire

Chama-se a attenção para a liquidação de moveis e colchões deste estabelecimento:

Colchões de crina, para casados, a 20$	25$000
Ditos para solteiro, a 12$ e	15$000
Camas de madeira para casados, a 30$, 42$	57$000
Colchões de capim para casados	7$000
Ditos para solteiro	3$000
Lavatorios meias commodas	100$000
Apparelhos de louça	15$000
Guarda-louças	55$000
Guarda-vestidos	55$000
Mobilias de canella	170$000
Cadeiras austriacas, duzia	105$000
Mesas de abas	47$000
Mesas elasticas	65$000

Desde já agradecemos aos nossos amigos e freguezes.

J. T. da Silva Quinze Dias

COKE

REDUCÇÃO NO PREÇO

A Société Anonyme du Gaz communica a seus freguezes que está vendendo o coke a 25$ cada tonelada, tendo feito tambem grande reducção na importancia do referido transporte. Para uso industrial o coke será vendido por preço inferior aquelle, conforme o ajuste.

Encommendas á rua da Alfandega n. 146 e na fabrica, á rua Senador Euzebio n. 232.

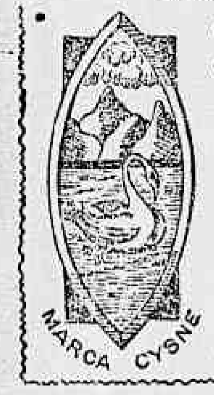

Sabão da Costa Perfumado

(Marca Cysne)

DE JOAQUIM NUNES

Efficaz em todas as affecções da pelle

A cada sabonete acompanha um capelho de bolso.

PERFUMARIA NUNES
25, RUA DO THEATRO, 25 — (3 Portas)

O SABONETE PETROLEO

é com toda a segurança indicado contra as ligeiras alterações da pelle, taes como:

RUGAS, CRAVOS, PELLE GRETADA, ETC.

para as quaes a vaselina é ordinariamente empregada e como preservativo da pelle durante o inverno.

Nas perfumarias, drogarias, pharmacias e no deposito

60 Rua da Uruguayana 60

Café MERCURIO

(Torrado, Moido e Feito). Sorvetes. Canja. Comidas Frias. Charutaria, Estampilhas e Sellos. Café gratis ao publico, em chicara, á vontade durante 3 dias, das 5 horas da manhã á meia-noite.

Brevemente abertura. Rua Uruguayana 31, entre as ruas Sete e Ouvidor — *J. L. Bragança.*

MELLIN'S FOOD,

MELLIN'S BISCUITS
MELLIN'S LACTO-GLYCOSE
MELLIN'S EMULSION
DE OLEO DE FIGADO DE BACALHÁU COM HYPOPHOSPHITOS DE CAL E SODA

Unicos agentes: — CRASHLEY & C.
36 RUA DO OUVIDOR 36

Patek-Philippe & C.

O melhor relogio do mundo a prestações semanaes sem augmento de preço

Unicos agentes no Brasil inteiro
GONDOLO & LABOURIAU
RELOJOEIROS
71 RUA DA QUITANDA 71

Histogénol Naline

Experimentado com feliz exito nos
HOSPITAES E NOS SANATORIOS

Poderoso accelerador da nutrição geral de incontestavel effeito na therapeutica quotidiana das affecções pulmonares e das molestias consumptivas: Tuberculose, bronchites chronicas, lymphatismo, escrophula, rachitismo, chloro-anemia, convalescença, etc., em ELIXIR GRANULADO e AMPOULAS.

ENCONTRA-SE em todas as pharmacias e drogarias.
A. NALINE, SAINT-DENIS (Seine)

PRISÃO DE VENTRE

Obstrucção do figado e baço, febres intermittentes, dores de cabeça, hemorrhoidas

e HYDROPISIAS

Curam-se com as pillulas anti-biliosas do dr. Murillo. Vendem-se na Pharmacia Bragantina, 81 rua da Uruguayana 81, preço da caixa 1$500.

BANCO ALLIANÇA, DO PORTO

Capital réis fortes. . . . . 4.000:000$000

Caixa filial no Rio de Janeiro 104 RUA DO ROSARIO 104

SAQUES SOBRE:
PORTUGAL,
ILHAS,
HESPANHA,
ITALIA,
PARIS E LONDRES

Antiga agencia: 104 RUA DO ROSARIO 104

MEIAS INGLEZAS

QUALIDADE SUPERIOR

A CASA CLARK acaba de fazer uma grande reducção nos preços de seu actual stock de meias para senhoras e creanças

67 B - Rua do Ouvidor - 67 B

A SALSAPARRILHA

DE FORZANI
é o melhor purificador do sangue
Cura syphilis e limpa a pelle
Deposito: *Drogaria Klingelhœfer*
RUA DA ASSSEMBLÉA N. 66
RIO DE JANEIRO

CAMISARIA E PERFUMARIA

Ramos Sobrinho & C.
3 A RUA DO HOSPICIO 3 A

SECÇÃO DE VAREJO

Preço de hoje:

Meias pretas e de cor, para homem, do preço de 16$ á duzia por 10$000.
Essence concentrée de Houbigant diversos perfumes, vidro 3$500.

NOTA — Estes preços são só para hoje, 1 de setembro de 1906

PALACE-THEATRE

(CASINO)

Empreza J. Cateysson

HOJE Sabbado, 1 de setembro HOJE
SOIRÉE DA MODA

2ª representação da opereta militar de grande espectaculo

NAPOLEON MALGRÉ LUI!!

de mrs. Cottens e Gavault, musica de compositores de operetas as mais em voga

Mise-en-scène de Fortuné

Scenarios e vestuarios novos

Despedida dos bombeiros portuguezes, pelos

SILVAS

COLOSSAL PROGRAMMA

Amanhã:
Grandiosa matinée familiar

Terça-feira, estréa de
LA BELLE OLYMPIA
cantora excentrica italiana, chegada da Europa

THEATRO LUCINDA

COMPANHIA DIAS BRAGA

HOJE Sabbado, 1º de setembro de 1906 HOJE
EXTRAORDINARIA NOVIDADE

Reapparição da distincta actriz

CINIRA POLONIO

nos seus inimitaveis papeis da afamada revista em 3 actos, 11 quadros e 3 apotheoses de Tito Martins e Bandeira de Gouvêa

CA' E LA'...

As sociedades carnavalescas serão desempenhadas: os DEMOCRATICOS, pela distincta actriz Cinira Polonio; os FENIANOS, pela festejada actriz Papa Delgado; os GALOPINS, pela sympathica actriz Esther Bergerat e os TENENTES DO DIABO pela distincta actriz Laiza de Oliveira.

Os applaudidos artistas Alfredo Silva e Helena Cavalier continuam a desempenhar os seus importantes papeis. Tomam egualmente parte as actrizes: Estephania Louro, Sophia Galliui, Mathilde Carneiro, Mercedes Reldna e Marina, e os actores: Ramos, Pedro Augusto, Domingos Braga, Henrique Machado, Bragança, Louro, Pereira da Costa, H. Lima, Figueiredo, Furtado Coelho, Carvalho, Almeida, Eurico, Moreira e o Grande corpo de córos.

Scenarios e adereços com o mesmo brilho da primitiva. — Bilhetes á venda na bilheteria do theatro. Preços: Camarotes, 20$000; cadeiras de 1ª e galerias nobres, 4$000; cadeiras de 2ª, 3$000; numeradas, 1$500; geraes, 1$000. A'S 8 1/2 DA NOITE.

Amanhã, em «matinée» e á noite — 8ª e 9ª representações da inimitavel revista CA' e LA'. — Em ensaios: o vaudeville em 3 actos de Henri Keroul e Albert Barré, grande successo do Palais Royal, o mais livre no genero A CASA DA SUZANA. 8578

THEATRO S. PEDRO DE ALCANTARA

(Empreza do Theatro Lyrico Brasileiro)

TERÇA-FEIRA --4 de setembro-- TERÇA-FEIRA

Espectaculo em homenagem aos delegados á 3ª conferencia Pan-Americana e aos exmos. srs. barão do Rio Branco e dr. Joaquim Nabuco

Honrado com a presença do exm. sr. presidente da Republica

PROGRAMMA

1ª PARTE — Protophonia da Fosca, Carlos Gomes; a Romance, b Berceuse, c Dialogo, Francisco Braga, M. Faulhabert; Cortejo (da Suite d'orchestre), H. Oswaldo.

2ª PARTE — A opera em 2 actos do maestro brasileiro Araujo Vianna

CARMELA

Cantada em Portuguez pelos artistas brasileiros sra. d. Zilda Chiabotto, (Carmela), srs. Jayme Carné, (Renzo); Carlos de Carvalho, (Ruffo) e Levy Costa, (Cura). Corpo de córos de 30 figuras; orchestra de 40 professores sob a regencia do maestro F. Braga.

PREÇOS Frizas e camarotes de 1ª ordem 50$, camarotes de 2ª ordem 30$, cadeiras de 1ª classe 10$, cadeiras de 2ª e galerias nobres 6$, geraes 2$000.

Os bilhetes á venda na casa Vieira Machado & C., rua do Ouvidor n. 147, e na confeitaria Castellões.

Sexta-feira, 7 — Pela ultima vez, CARMELA

THEATRO MAISON MODERNE

15 — PRAÇA TIRADENTES — 15
Empreza: Paschoal Segreto

HOJE *Sabbado, 1* HOJE

Radiante espectaculo de gala dedicado ao Commercio

Magnifico programma
— de —
CONCERTO E ATTRACÇÕES

SUCCESSO — SUCCESSO
de toda a troupe

VISTAS NOVAS
NO
Biographo Edison
Grande novidade

TODOS A' MAISON MODERNE!

Preços, os do costume.
Entrada geral, 1$000
Entrada franca no jardim.

Amanhã — Grandiosa «matinée» familiar.

Brevemente — A attracção mais sensacional do mundo

BARAKIN, o Bolido humano

THEATRO RECREIO DRAMATICO

Grande companhia portugueza de operetas, operas comicas magicas e revistas

Director emprezario — ALFREDO MIRANDA
Maestro regente — XAVIER ROQUE

HOJE (24ª representação) HOJE

da rainha das revistas portuguezas
em tres actos e 12 quadros,
original de Souza Rocha, musica do maestro Manoel Benjamin

NÃO LHE BULAS

TOMAM PARTE
toda a companhia e o grande corpo de córos

3 APOTHEOSES 3

O cortejo dos Fenianos
As festas de S. João em Braga
Loubet em Lisboa

56 numeros de musicas populares
Scenarios deslumbrantes de ED. MACHADO
Original e luxuoso guarda-roupa da empreza
Mise-en-scène de A. MIRANDA

Amanhã, á 1 1/2 da tarde e ás 8 1/2 da noite, ultimas representações da rainha das revistas portuguezas Não lhe bulas

Segunda-feira, 3 — Beneficio da actriz CARMEN CARDOSO.
Na proxima semana — AS TRAVESSURAS DE CUPIDO 8580

MOULIN ROUGE

Empreza — PASCHOAL SEGRETO
Tournée Seguin de l'Amerique du Sud

HOJE Sabbado, 1 de setembro HOJE

ESPLENDIDA FUNCÇÃO por toda a companhia

Interessantissimas vistas de Biographo — Interessantissimas vistas de Biographo

TODOS DEVEM IR VER os sem rival

FIGINIS acrobatas «high-life»

O Hans Hansen Trio inimitaveis equilibristas no trapezio

MAY AND LILY Surpreendentes musicistas e cantoras inglezas

Burns and Burns hilariantes acrobatas excentricos e parodistas

LA BELLA OTERITA
(Do Olympio de Paris)
a Rainha da dansa hespanhola

Attracções mundiaes — Nunca vistas

PAULETTE d'ICLE'A (l'enfant terrible)
a querida do publico do MOULIN ROUGE

Pilar Cohen — Montefiore — Mlle. Calypso — Hespanholita — Louise Daisy — Mlle. Devenoy

TODOS AO MOULIN ROUGE — INGRESSO 2$000

Amanhã — Sumptuosa matinée familiar.